

# 広報「りっとう」

# Ritto

# 7

2010年

- ・特集  
「ともにつくる よりよい栗東」…P 2～3
- ・みんなで取り組もう 夏の省エネ…P 6
- ・21年度下半期予算執行状況…P 8
- ・りっとう再発見  
「古墳時代前期のムラ」………P 11
- ・広がれ！仲間のわ  
「治西メロディー」………P 16



元日本代表選手から  
サッカーを教わったよ！

文部科学省・財団法人日本体育協会の「スポーツ選手活用体力向上事業」サッカー教室。6月3日、大宝西幼稚園で園児たちが、Jリーグの横浜フリューゲルスなどで活躍したサッカー元日本代表選手の前田治さんからサッカーを教わりました。前田さんの話をしっかり聞き、見本を見て、ドリブルやシュートなどを練習した子どもたち。この中から未来の日本代表選手が生まれるかもしれませんね。



親子で楽しいと砥山たんぼ体験!!  
～自恵の喜びを対～

# ともにつくる

# よりよい栗東

## ～市民参画と協働によるまちづくり～

私たちのまちがイキイキと輝き、「栗東に住んでよかった！」と実感できるようなまちにしたいという思いは、このまちに住むみんなの思い。

「この課題、なんとか解決できないかな…」そんな思いを、市民の皆さんと行政とが手と手を取り合い、知恵と力を出し合いながら「協力」して「働く」…「協働」すること、まちは一層元気になると思います。今回は、「協働」についてお知らせします。「私」にできることから始めてみませんか。

### 市民と行政はパートナー

「協働」と言われても、「なかなか難しそう」「どんなことをしたらいいの?」という声がよく聞かれます。「協働」とは、市民と行政がアイデアを出し合い、それぞれのよい面を生かしながら、対等な立場で一緒に協力して取り組んでいくという一つの方法です。

お互いの共通の目的の実現や、市民だけ、行政だけでは対応できないような地域のさまざまな悩みや課題を解決し、より市民ニーズに近い効率的なサービスを提供するために行います。そして、協働する過程で、互いに理解し合い、信頼関係を築いていきます。

協働のパートナー（相手方）には、NPO法人や市民活動団体、ボランティアグループ、自治会や地域振興協議会などの地域コミュニティといった団体が考えられます。

### “地域ぐるみ”の協働事例 防犯のまちづくり

- 目的**
- 行政…防犯のまちづくりを進めたい
  - 地域…犯罪が起きにくい、犯罪者を寄せつけない地域づくりがしたい

それなら… ↓ 自主防犯組織をつくろう！

#### ○自治会

<できること>

- 地域の地理や土地柄など実情の把握
- 毎日のパトロールや見守り活動
- 住民同士のつながりを生かす

<できないこと>

- 組織のつくり方がわからない
  - 立ち上げの資金がない
- など

#### ○行政

<できること>

- 関係団体（警察や消防署、少年センターなど）との連絡調整
- 組織化、運営していくための方法をアドバイス、情報提供
- パトロールに必要な備品購入などの補助

<できないこと>

- 地域との密着、個別事情の把握
- 市内全域を行政だけで見ることへの限界

情報共有

お互いのよい面を生かしての取り組み

継続する自主防犯組織  
安心安全のまちづくりへ…

- 協働のカタチ
- 協働には、取り組む目的や内容、協働の相手方などによってさまざまな手法や形態があり、例えば、次のようなものが考えられます。
- 情報交換・情報提供
  - 共催
  - 実行委員会・協議会
  - 事業協力
  - 補助・助成
  - 委託
  - 後援
  - 事業の企画立案・実施 など

市民説明会のお知らせ

「こんな事業はできないかな？」というアイデアのある人や、「協働事業で何ができるのかよくわからない」という疑問をお持ちの人はおられません。協働事業提案制度の詳しい内容や本年度のスケジュールをお知らせする市民向け説明会を下記の日程で開催します。ぜひ、ご参加ください。

【第1回】

○日時：7月29日(木)  
19:30～21:00  
○場所：中央公民館

【第2回】

○日時：7月31日(土)  
10:00～11:30  
○場所：コミュニティセンター大宝東

協働を具体的に推進するための仕組みの一つとして、「栗東市市民参画と協働によるまちづくり推進条例」第14条に基づき、昨年9月に「協働事業提案制度」を創設。市民の新しい発想や行政のノウハウを出し合いながら、協働して事業を行うことで、多様なサービスが提供される豊かな地域社会を築いていくことを目指しています。協働事業提案には、①自由にテーマを設定する「自由テーマ型」と、②市が設定したテーマに基づく「テーマ設定型」の2種類があります。本年度実施分の事業は、昨年9月～10月に募集。書類審査と公開プレゼンテーションの結果、2つの事業が採択されました。

区分	団体名・事業担当課	事業名・事業概要
自由テーマ型	りっとう健康プロダクション健康増進課	「あなたの健康 家族の安心」 商業地や教育現場などでキャラクター（あなたの健康ささえ隊いきいきレンジャー）を活用したショートステージやクイズを行い、「健康りっとう21」のPR活動と健康づくりの情報発信をします。
テーマ設定型	栗東歴史民俗博物館市民学芸員の会 栗東歴史民俗博物館	「市民とともに作る地域の博物館」～協働展覧会の開催～ 市民学芸員の会と博物館が協働で継続して調査・整理している鉄道資料コレクションの展覧会を9月18日～10月11日に開催し、期間中に鉄道模型の運転会を行います。

「協働事業提案制度」がスタート

皆さんのアイデアで、栗東をもっと元気に！

「りっとうガンバル基金」採択団体決定

市では、市民社会貢献活動団体をこれからの新しいまちづくりを進めるパートナーと位置づけ、魅力的なまちづくりや地域の課題解決、団体の自立に向けた活動を支援するため、「栗東市市民社会貢献活動促進基金（りっとうガンバル基金）」を設けて助成事業を実施しています。ガンバル基金の採択団体には、運営基盤を確立し、協働事業の相手方団体となっても

市では、市民社会貢献活動団体をこれからの新しいまちづくりを進めるパートナーと位置づけ、魅力的なまちづくりや地域の課題解決、団体の自立に向けた活動を支援するため、「栗東市市民社会貢献活動促進基金（りっとうガンバル基金）」を設けて助成事業を実施しています。ガンバル基金の採択団体には、運営基盤を確立し、協働事業の相手方団体となっても

らえるように、活動を継続・発展させることを期待しています。

5月16日に公開プレゼンテーションが開催され、本年度は4団体が採択されました。



▲公開プレゼンで熱い思いを発表

○活動ステップアップ推進コース

団体が自立をするために必要な財源確保や事業開発を支援します。

団体名	事業概要
サロン・ドゥ・シニア	高齢者・幼児とその親を対象に住民ふれあいサロンを運営し、自治会と連携しながら住民の交流を図り、住みやすい地域づくりを進めます。
仰空瞳 実行委員会	地域文化の推進を基本理念に、参加者、観客のターゲットを中高生に設定し、青少年の健全な育成を助長する自由表現の祭典として「表現祭」を開催します。
山の動く会	敬老会や子ども会、児童館、作業所などに出向いて演劇活動を行うことで地域社会の福祉発展に尽くし、子育て支援や高齢者問題、人権学習、環境学習、男女共同参画などの啓発活動も推進します。
親支援グループ はやま	育児についての学習会やふれあい遊びとブレイクタイムを併せ持ち、いつでも誰でも気軽に立ち寄れる親と子の居場所を、育児中の親と共に築いていきます。

問合せ…協働まちづくり課 ☎551-0290 FAX 554-1123

「笑顔と元気が大集合！みんなで創る夢舞台！」

## りっとう市民夏まつり2010

夏まつりは市民のみんなが主役！アイデアを集めた手作りのまつりです。

栗東のあちこちから集まった笑顔がまちを元気にします。

●日時：8月1日(日)14時～20時30分(雨天決行)

●場所：市役所前いちよう通り一帯

●内容

・みんなの舞台(パレード、ステージ)

・みんなの広場(ミニSSL体験、親子体験教室、バルーンアートなど)

・模擬店(市役所前広場、中央公民館駐車場)

※詳しくは、7月末の新聞折込チラシにてお伝えします。

### 「みんなの舞台」ステージ・パレード出場者募集

まちの笑顔と元気が集まるりっとう市民夏まつり2010。あなたも楽しいステージ・パレードで夏まつりを盛り上げませんか。

■内容

ステージ演舞：15時10分～16時10分、17時55分～18時55分(予定)  
パレード演舞：16時15分～17時15分(予定)  
※ステージ演舞は5人以上の団

体、パレード演舞は10人以上の団体でお申込みください。

※ステージ・パレード演舞両方への出場も可能です。

※代表者は、7月中旬に開催する事前説明会に必ず出席してください。

※申込み方法など詳しくは事務局にお問合せください。また、情報は随時、市ホームページに掲載していきます。

■夏まつり当日の路線バスについて

8月1日(日)運行の帝産バス「栗東市役所循環線」栗東市役所前への乗り入れは「りっとう市民夏まつり2010」開催のため、終日できません。

ご迷惑をおかけしますが、県立聾話学校もしくは栗東中学校の停留所からの乗降をお願いします。

※昨年まで野州市と合同開催していた花火大会は、今年はありません。

問合せ：栗東まつり実行委員会事務局(経済観光振興課)

☎ 551-0126 FAX 551-0148



▲趣向を凝らしたステージ演舞(昨年)

## 栗東観光PR使節2010が決定



岡本真由美さん(左)  
林宏美さん(右)

名所・旧跡などの歴史文化が多くあり、自然豊かな栗東の素晴らしさを市内外にPRする「栗東観光PR使節」に、岡本真由美さんと林宏美さんの2人が選ばれました。(栗東市観光物産協会選任) これから1年間、栗東の魅力を多くの人にPRしていただきます。

岡本さんは「自然観察の森など、気分が落ち着く緑や公園が多くあることも栗東の魅力だと思います。もっと栗東のいいものを発掘してPRしていきたいです。」林さんは「こんぜの里をはじめ、自然が豊かで住みやすい栗東のことを、もつといろいろ知って、皆

さんに伝えていきたいです。これから1年間、いろいろな人と出会えるのを楽しみにしています。」と抱負を語ってくれました。

問合せ：栗東市観光物産協会(経済観光振興課内)

☎ 551-0126 FAX 551-0148



最優秀賞「夜のオアシス」 矢野暢英さん



優秀賞「祭の若衆」  
若松日出夫さん



優秀賞「導きの灯路」  
樋口浩司さん



準優秀賞「金勝寺に響く」  
安井久子さん



準優秀賞「古刹の好日」  
石井正臣さん



準優秀賞「雲上の公園」  
篠原武久さん



準優秀賞「クライマックス」  
小西勇吾さん

多くの優秀な作品が寄せられました

# 「第17回R-I-T-Oフォトコンテスト」結果

栗東市観光物産協会では、「R-I-T-Oフォトコンテスト」を実施し、入賞作品をおして市の魅力を紹介しています。

第17回を数えた今回は、市内外から56点の応募があり、過日入賞作品が選考されました。入賞作品は、手原駅市民ギャラリーや道の

駅などで展示予定ですが、ここでもその一部を紹介します。また、栗東市観光物産協会ホームページ <http://www.rito-kanko.com/>

にも掲載しています。今年度もフォトコンテストを計画しています。四季をおして美しい彩りを見せる栗東の素晴らしい一瞬を、あなたの感性でとらえて出品してみませんか。

# みんなで取り組もう

# 夏の省エネ

夏はエネルギー消費が多くなる季節です。

私たちのエネルギー活動で大気中に放出された二酸化炭素（CO<sub>2</sub>）などの温室効果ガスの濃度が高まり、同時に熱の吸収が増えた結果、地球の平均気温が上昇しています。こうした地球環境の変化は、海面上昇、砂漠化、異常気象などの地球温暖化をもたらしています。

一人ひとりの小さな行動も、みんなが取り組めば大きな力となり、地球温暖化防止に貢献できます。

市では環境基本計画行動計画の中で「家庭でできる行動モデル」（市ホームページ内「環境家計簿をつけてみよう！」で公開中）を作成し、市民の皆さんが家庭でできる温室効果ガス削減のための取り組みや情報をお知らせしています。

## ◎リビング

●エアコン（冷房）の設定温度を上げ、使用時間を短くしましょう。

●カーテンやブラインドを使い冷房効果を高めましょう。

●「みどりのカーテン」で日差しを防ぎましょう。

●軽装でゆったりとした気持ちで過ごしましょう。

●白熱電灯を蛍光灯やLED照明に取り替えましょう。

●家電品を使わないときは、主電源を切りましょう。

## ◎キッチン

●冷蔵庫にものを詰め込みすぎないように、開ける回数や時間も減らしましょう。

●食材は旬のものや地場産のものを選んで使いましょう。

●生ごみは堆肥化をこころがけましょう。（※）

※生ごみを堆肥化する処理機（容器）の購入に対する市の補助制度があります。詳しくは生活環境課にお問合せください。

## ◎お出かけ

●公共交通機関や自転車、徒歩での移動をこころがけ、車の利用を減らしましょう。

- 車の利用時はエコドライブしましょう。
- 車の購入、買い替えの際には、低炭素型の車を検討しましょう。
- 買い物には、マイバッグを持参しましょう。

## 広がる「みどりのカーテン」

広報などで募集した市民約300



▲栗東市役所前のみどりのカーテン（昨年）

世帯と公共施設にゴーヤの苗を配布しました。昨年からの好評で取り組みが広がってきています。

問合せ：生活環境課

☎551-0336 FAX552-7000

## 住宅用太陽光発電補助制度

### ■国の補助制度

補助金額：出力1kW当たり7万円  
問合せ…太陽光発電普及拡大センター（J-PEC）

☎043-239-6200 FAX043-239-6201

### ■県の補助制度

補助金額：出力1kW当たり3万円  
（省エネ断熱工事が必要）  
（上限12万円）

問合せ…滋賀県 温暖化対策課

☎528-3494 FAX528-4844



## CO2削減

## ライトダウンキャンペーン

7月7日はクールアース・デーです。ライトアップに慣れた日常生活の中、電気を消すことでいかに照明を使用しているかを実感し、地球温暖化問題について考えてみましょう。

# 家庭ごみが減ってきています

4月1日から可燃ごみ・その他プラスチック・破碎ごみ・粗大ごみの処理費用の一部を市民の皆さんにご負担いただく、ごみ処理の有料化が始まりました。皆さんのご理解と協力により、無事、ごみの有料化に移行できましたことに厚くお礼申し上げます。

有料化の目的の一つとして、ごみの減量化があります。今回、家庭から出されたごみの量を昨年の同時期と比較しました（下表参照）。

家庭ごみの収集量（4月）  
（単位：kg）

種別	平成22年4月	平成21年4月
可燃	623,130	751,640
その他プラスチック	68,570	83,330
破碎	19,700	66,440
金属	17,370	18,750
びん	25,620	30,810
古紙・古着	246,230	235,590
ペットボトル	6,520	7,330
電池	1,250	1,030
計	1,008,390	1,194,920

有料化に移行して間もない時期ですので、一概に増減の比較は難しいですが、可燃ごみ、その他プラスチック、破碎ごみは減少しています。皆さんの努力や工夫が、ごみの減量につながってきています。

さらにごみ量を減らす取り組みとして、例えば、生ごみについては水分をきることで随分と軽くすることができま。また、水筒を持ち歩くことでペットボトルのごみも減らすことができます。

ちょっとした工夫がごみの減量化につながります。皆さんのご協力をお願いします。

## 剪定した枝木について

剪定した枝木を可燃ごみの指定袋に入れられない場合は、50 cm程度の長さにして20 kg以内で束ね、その他粗大ごみ用シール（150円）を貼って粗大ごみの日に出してください。



問合せ：生活環境課  
551-0341  
FAX 552-7000

## 「今後の栗東市の青少年育成に向けて」の提言書

5月20日、栗東市青少年問題協議会から、青少年育成に向けての提言書が市長に提出されました。

提言書では、子どもを非行・犯罪に走らせないために、

- ① 判断力育成に向け、「学校教育力」の一層の向上をはかる
- ② 「家庭教育力」の回復と向上に向け「親学」の推進をはかる
- ③ 「地域教育力」再生にむけ、「子育て」の互助のしくみを築く

- ④ 「次世代育成」に向けて庁舎内関係部署の連携強化をはかる

ことの4点を柱に取り組むことが重要であると提言しています。



問合せ：生涯学習課  
551-0131  
FAX 552-5544

## 公用車に電気自動車を導入

6月3日、市環境基本計画に基づく低公害車の導入促進の一環として、走行時に二酸化炭素などの排出ガスを出さない電気自動車を県内市町では初めて、公用車として導入しました。

今回導入したのは、三菱自動車工業のi-MiEV（アイミーブ）2台。市では、電気自動車を単に移動手段として使用するだけでなく、環境教育や環境関連イ

ベントにも活用し、低公害車の普及促進や環境意識の高揚を図っていきます。



問合せ：財政課  
551-0308  
FAX 554-1123

## 21年度下半期予算執行状況

市では毎年2回、財政状況をお知らせしています。今回は、平成21年度下半期（3月31日まで）の財政状況をお知らせします。なお、年度末までに実施した事業の収入や支出などの会計事務は5月31日まで行うことができます。

## ●一般会計執行状況

※平成20年度からの繰越事業費は含みません。

## ▼歳入

区分	予算額	収入済額	収入率
市税	126億3,628万円	124億3,368万円	98.4%
地方譲与税など	11億128万円	11億128万円	100.0%
分担金・負担金	2億8,966万円	2億5,681万円	88.7%
使用料・手数料	8億8,790万円	8億2,236万円	92.6%
国庫支出金	28億241万円	17億7,611万円	63.4%
県支出金	20億3,638万円	16億8,902万円	82.9%
財産収入など	45億3,945万円	41億911万円	90.5%
繰越金	1億2,825万円	1億2,825万円	100.0%
諸収入	50億2,343万円	50億1,983万円	99.9%
市債	51億447万円	1億2,250万円	2.4%
計	345億4,951万円	274億5,895万円	79.5%

地方譲与税など…地方譲渡税・地方交付税・その他交付金の合算  
 財産収入など…財産収入、寄付金、繰入金の合算

## ▼歳出

区分	予算額	執行済額	執行率
議会費	1億7,048万円	1億6,537万円	97.0%
総務費	111億44万円	104億8,107万円	94.4%
民生費	57億6,579万円	50億7,056万円	87.9%
衛生費	16億6,044万円	12億5,376万円	75.5%
労働費	7,131万円	6,726万円	94.3%
農林水産業費	2億9,170万円	2億2,124万円	75.8%
商工費	4億1,428万円	4億760万円	98.4%
土木費	56億4,280万円	14億64万円	24.8%
消防費	5億8,937万円	5億6,771万円	96.3%
教育費	44億3,500万円	25億1,044万円	56.6%
公債費	40億469万円	37億4,363万円	93.5%
諸支出金	3億9,321万円	3億9,321万円	100.0%
予備費	1,000万円	0円	0.0%
計	345億4,951万円	262億8,249万円	76.1%

## ●特別会計執行状況

※平成20年度からの繰越事業費は含みません。

会計名	予算額	収入済額	収入率	支出済額	執行率
土地取得	30億7,573万円	21万円	0.0%	2億6,011万円	8.5%
国民健康保険	49億4,230万円	41億3,394万円	83.6%	46億3,910万円	93.9%
老人医療保健	1,427万円	312万円	21.9%	1,426万円	99.9%
後期高齢者医療	3億5,385万円	3億1,496万円	89.0%	3億3,683万円	95.2%
介護保険	20億138万円	16億8,124万円	84.0%	18億694万円	90.3%
墓地公園	516万円	667万円	129.3%	411万円	79.7%
大津湖南都市計画事業栗東駅前土地区画整理事業	9,532万円	140万円	1.5%	9,502万円	99.7%
大津湖南都市計画事業栗東新都心土地区画整理事業	9,760万円	1,743万円	17.9%	9,337万円	95.7%
公共下水道事業	26億4,833万円	9億4,456万円	35.7%	23億3,599万円	88.2%
農業集落排水事業	3,352万円	225万円	6.7%	3,152万円	94.0%
計	132億6,746万円	71億578万円	53.6%	96億1,725万円	72.5%

特別会計…国民健康保険のように相互扶助を目的とした事業や、下水道のように受益の程度に応じた事業は、原則として受益者たちが負担するお金で運営するため、一般会計とは別の「特別会計」になっています。

## ●水道事業会計執行状況

		予算額		収入・執行済額		収入・執行率	
		収入	支出	収入	支出	収入率	支出率
収益的	収入	12億8,892万円		11億9,723万円		92.9%	
	支出		12億4,590万円		11億6,202万円		93.3%
資本的	収入	1億5,535万円		1億6,550万円		106.5%	
	支出		7億4,532万円		6億6,331万円		89.0%

※水道事業会計は民間会社のように、その事業の収入で支出を賄う独立採算の企業会計をとっています。収益的収支は、人件費や物件費など毎年必要な経費、資本的収支は、新しい水道管の敷設などに必要な経費のことです。

## ●市債の現在高

一般会計	340億1,530万円
土地取得特別会計	54億3,069万円
大津湖南都市計画事業栗東駅前土地区画整理事業特別会計	2億4,460万円
大津湖南都市計画事業栗東新都心土地区画整理事業特別会計	6億7,281万円
公共下水道事業特別会計	175億4,984万円
農業集落排水事業特別会計	2億3,560万円
水道事業会計	20億7,792万円
計	602億2,676万円

※市民一人あたり932,851円の現在高です。

## ●基金の現在高

財政調整基金	627万円
減債基金	336万円
東海道新幹線（仮称）びわこ栗東駅建設等整備基金	1,756万円
墓地公園等整備基金	2億8,806万円
その他特定目的基金	2億1,121万円
土地開発基金	6億123万円
その他定額運用基金	1,540万円
計	11億4,309万円

※市民一人あたり17,705円の現在高です。



# 後期高齢者医療制度のお知らせ

## 8月1日から有効の 新しい被保険者証を送付

現在、後期高齢者医療制度に加入している人全員の被保険者証が新しくなります。新しい被保険者証は、7月中に簡易書留郵便で送付します。

●8月1日からは、今までの被保険者証は使えません

平成22年8月1日以降は、今お持ちの被保険者証は使えませんのでご注意ください。有効期限をお確かめの上、古い被保険者証は、市へ返却いただくか、ご自身で処分をお願いします。(処分される場合は、住所や氏名などが見えないように裁断するなど、十分に注意してください。)

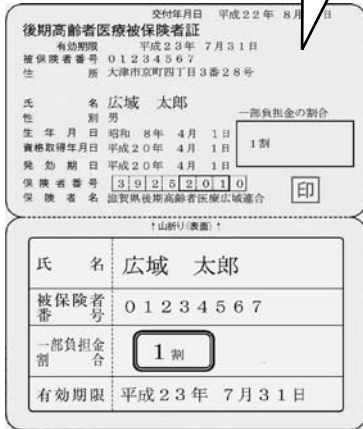

## 平成22年度の 保険料を通知

後期高齢者医療制度の被保険者の人に、平成22年度の1年間の保険料の額や、お支払いの方法についての通知書を、7月中旬に郵送します。

●保険料の計算のもとになるのは？  
平成22年度の保険料は、平成21年中の所得に基づいて計算します。

●「特別徴収」なら年金から、「普通徴収」なら納付書か口座振替で

通知書の「特別徴収」の欄に金額が記載されていれば、その金額を年金から直接お支払いいただきます。「普通徴収」の欄に金額が記載されていれば、納付書か口座振替でお支払いいただきます。

## 「限度額適用・標準負担額減額認定証」を更新

●「限度額適用・標準負担額減額認定証」とは？

入院時に、医療機関に「限度額

適用・標準負担額減額認定証」(以下、「限度額認定証」という。)を提示すると、食事代が減額され、入院費にかかる窓口でのお支払いの上限が限度額までとなります。

●対象者：後期高齢者医療制度の被保険者の人で、平成22年度の住民税が世帯全員非課税の人

●手続方法：平成22年7月31日まで有効の「限度額認定証」をお持ちの人で、平成22年8月以降も該当する人には、新しい被保険者証に同封して郵送しますの

で申請手続きは不要です。ただし、対象となる人で限度額認定証を現在持っていない人は申請が必要です。被保険者証と印鑑(認印で可)をご持参の上、市役所福祉保険課高齢者医療係の窓口で申請してください。

問合せ：

市役所福祉保険課 高齢者医療係  
551-0361 FAX 553-3678

滋賀県後期高齢者医療広域連合  
522-3013 FAX 522-3023

## 被保険者証詐取事件にご注意ください

全国各地で、市町や広域連合などの職員を装って、後期高齢者医療制度の被保険者証をだまし取ったり、保険料の徴収と偽ってお金をだまし取ったり、虚偽の電話で個人情報聞き出ししたりする事件が起っています。

不審な訪問者には・・・

- 絶対に被保険者証を渡さないようにしましょう
- 絶対に生年月日、口座番号など個人情報を教えないようにしましょう
- 金銭のやり取りの際は、相手の身分証などを必ず確認しましょう

「怪しいな」と思ったときは、警察か市役所福祉保険課高齢者医療係または滋賀県後期高齢者医療広域連合へご連絡ください。

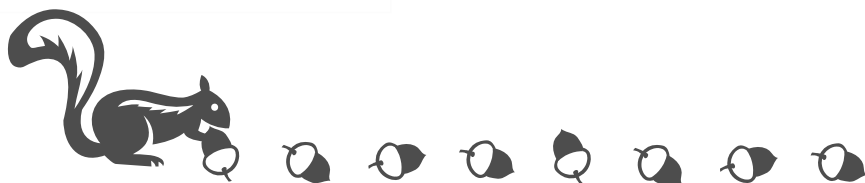

# すだじいの百年日記 vol.17

～栗東景観よもやまばなし～



※ふるさと風景～わがまち栗東～を百年先の次代へと継承するため、「景観条例」「百年計画」を制定しました。「すだじい」は、団栗の一種。団結する栗東市民を意味します。

問合せ…都市計画課 ☎ 551-0116

FAX 552-7000

## ◎誇りと愛着



第16回寄稿

三浦 栄一 氏

天水木族代表  
観音寺在住

観音寺の集落は、栗東市の最南端、阿星山のふもとにたたずむ小さな集落で、琵琶湖に接しない栗東市にあつて、唯一琵琶湖を眺めることができます。

私は昨年、栗東市景観百年審議会委員の福山聖子さんが描かれた「観音寺の風景」を見て、わが集落も捨てたものではない、何か活性化できないかと思ひ立ち、栗東市街道百年ファンクラブとの協働のもと、『平成21年度「新たなふもと」によるコミュニティ創生支援モデル事業（国土交通省採択事業）』に取り組みました。

あかりをテーマに昨年8月22日の夏祭りの夜、趣のある街道に路地行灯を並べ、「観音寺」の街並みを光で演出しました。



▲夜景と一体となったあかり



▲古民家について解説



▲来訪者を温かく迎えたコンサート

琵琶湖への眺望景観や夜景と一体となった美しいあかりは、日常生活では、気づきにくい「観音寺」の魅力を照らしていました。

10月12日には「観音寺」の魅力を発信し、共有することを目的としたまちづくりイベントを開催しました。午前中は、市内外の都市部に住む14名を交えて、水仙の球根を掘り起こし、棚田の畔に植え替えを行いました。午後は、「観音寺」の見どころを見て歩き、古民家に関する説明と意見交換を行いました。

12月26日の冬の夜、満天の星空、来訪者を温かく迎えるイルミネーションのもと、ひっそりと静寂した「観音寺」の夜にふさわしいコンサートを開催しました。

間伐材をテーマに今年1月31日、一般参加者を招いてベンチ製

作ワークショップを開催しました。ベンチは誰もが気軽に間伐材に触れることができるよう、体験型の製作キットとして製材・準備をしています。

これらが昨年度の主なイベントですが、観音寺が持つ魅力は、育まれてきた歴史や固有の文化、恵まれた自然環境、人間らしい健康的な生活環境だと思ひます。今後、これらの地域資源を大切に守りながら、地域住民みんなが「観音寺」に暮らす幸せと喜びを実感できるまちづくり、誇りと愛着を持てるまちづくりを進めていきます。

【注】「天水木族」…自然に恵まれた生活環境の中、山林の保全活動や地域文化の情報発信に取り組み観音寺地域のグループ

# りっとう再発見

64

## ～古墳時代前期のムラ～



霊仙寺遺跡の  
土器と木錘▶

米作りを始める弥生時代の初め、栗東では比較的琵琶湖寄りの霊仙寺遺跡でムラ（集落）ができます。

それから約800年、米作りのムラは栗東の北西半部に広がります。弥生時代の終わりには、下鈎遺跡や守山市との境に所在する伊勢遺跡で、大型建物を中心とした大きなムラが出来ていたことがわかっています。

古墳時代になると土木技術が向上し、栗東では北東部、野洲川寄りの微高地上に集落が営まれるようになります。とくに高野・岩畑遺跡では古墳時代前期の竪穴住居によるムラが確認され、古墳時代を代表する遺跡として知られています。

ところで、霊仙寺遺跡では、平成20年（2008）の調査で古墳時代の小規模な掘立柱建物・井戸・溝などが発見されました。

掘立柱建物は2間×1間のものなど5棟が確認されています。完全に残っているもので床面積が8㎡、4㎡とかなり小規模な建物です。このうち柱穴の一つには農具などを転用した礎板（注1）が残っていました。建物群は浅い溝に囲まれ、溝には当時煮炊きなどに使用されていた土器が、炭化した

木片などとともにまとまって廃棄されていました。

また、建物の横には井戸もあります。井戸は深さ約1.1mで、素掘りです。中からは小型の壺や器台、木錘（注2）などのほか、種が入ったままの状態のヒヨウタンなどが出土しました。

この調査では、集落の主流が野洲川左岸に移り、竪穴住居による集落が展開する古墳時代前期に、栗東市北西部の霊仙寺で、掘立柱建物による小さなムラがあったことがわかりました。

弥生時代末から古墳時代前半には、今回の調査区の北1kmに位置する守山市下長遺跡で首長居館や祭殿とみられる大型建物などが発見されています。大型建物の周辺には今回の霊仙寺遺跡で検出された建物と同様の小規模な掘立柱建物が伴っている例があります。今回霊仙寺遺跡で発見された建物の性格も、隣接する守山市域の遺跡との関連が考えられます。

霊仙寺で発見された小規模なムラの姿は、地域の集落の展開を知る貴重な資

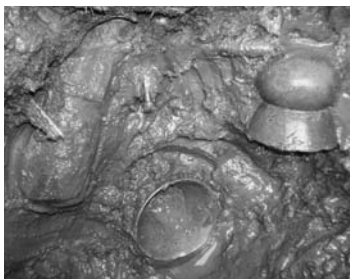

▲井戸の中



▲霊仙寺遺跡

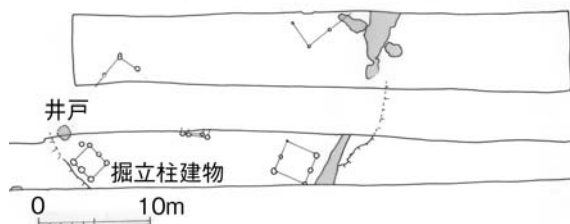

▲建物の配置

料であり、またこの時期の人々の生活を知る手がかりとなりました。

【注1】礎板：柱が沈まないようにする板  
【注2】木錘：ムシロなどを編むときに使うおもり

# フォト ニュース



さまざまな道具  
を使ってトイレ  
全体を掃除



このページは皆さんからの情報をお待ち  
しています。地域の出来事や話題をお寄  
せください。広報係が取材に伺います。

政策秘書課広報係 ☎551-0641

☎554-1123

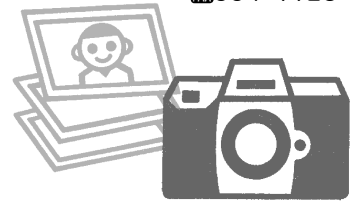

## ボランティアの皆さんとトイレ掃除

5月16日（治田西小学校）

治田西小学校PTAと、ボランティアでの清掃活動を行っている「滋賀掃除に学ぶ会」の共催でトイレ掃除を実施。PTA会員、児童、滋賀掃除に学ぶ会の有志143人が参加しました。参加者はあらかじめ決められた班ごとに校内10カ所のトイレに分かれ、滋賀掃除に学ぶ会の指導を受けて、便器、床、壁、天井、窓、換気扇などトイレ全体を丁寧に掃除。約2時間でトイレが見違えるほどきれいになりました。参加した子どもたちからは「きれいになって達成感があった」「全校みんなで気をつけて、きれいなトイレを保っていきたい」などの感想が聞かれました。

## 露地行灯のあかりに包まれて

5月29・30日（六地藏～旧和中散本舗周辺～）

草津宿と石部宿の間に位置したことから「間の宿」としてにぎわった「梅ノ木立場」。栗東市観光物産協会では、六地藏地域の協力を得て5月29・30日の両日、栗東八景の一つで、江戸時代に道中薬「和中散」で全国にその名をはせた旧和中散本舗（国指定史跡）、福正寺・浄玖寺・法界寺の3寺院や旧東海道をライトアップする「梅ノ木立場あかりの演出2010皐月」を開催しました。期間中、日没後には街道沿線約260mに約400灯の露地行灯が並び、法界寺の「地藏菩薩立像」（重要文化財）も特別公開。街道沿いには、市内の特産品販売コーナーも設けられ、休憩所では地域の人による甘酒なども振舞われました。両日を通じて、市内はもとより市外・県外からおよそ1,800人が訪れ、露地行灯の幻想的なあかりに包まれた普段とは違った街道の表情を楽しみました。



▲東海道と沿道の寺院が幻想的なあかりに包まれました



5月13日 防犯啓発の鯉のぼりが登場（上鉤池）  
地域の名物となっている上鉤池の鯉のぼり。この中に「子ども安全パトロール中」などと書かれた鯉のぼり2匹を揚げ、市民に防犯を訴えました。



5月16日 市民スポーツ大会総合開会式・スポーツ振興表彰式（市民体育館）  
開会式に続き、市のスポーツ振興に尽力された137人と7団体が、スポーツ振興表彰を受けました。



5月17～19日 自転車用夜光反射材の着用を（市内各中学校）  
栗東交通安全パトール隊では、自転車で登校してくる生徒たちに、反射材の着用と交通安全を呼びかけました。



5月27日 親子のよい歯のコンクール（なごやかセンター）  
親子34組が歯科健診を受けコンクールに参加。音琴千春さん、啓太デイビットくん親子（安養寺）が最優秀賞を受賞しました。



5月30日 運動会で防災競技（北中小路自治会）  
防災意識を高めようと運動会の1種目として消火リレーを実施。また、起震車による地震体験も行いました。



6月1日 暴力団追放の街頭啓発運動（栗東駅周辺）  
栗東市暴力団追放市民会議の役員が啓発グッズを配布し、市民に暴力団追放を訴えました。

## 手作業での田植えを体験

5月29日（上砥山）

農業をとおして自然の恵みと収穫の喜び、楽しさを実感してもらおうと上砥山営農組合・栗東市地域農政総合推進協議会が主催して行っている手作業でのたんぼ体験。この日は晴天の下、30cmごとに目印を付けた竹の棒を使って、等間隔にもち米の苗を植えました。今回植えた稲は、上砥山営農組合の皆さんにより大切に育てられます。

10月上旬には今回の参加者による稲刈りと餅つきの体験、試食会が行われる予定です。収穫の秋が今から待ち遠しいですね。



▲昔ながらの手作業での田植えを体験

## なくそう！ごみのポイ捨て

5月30日（野洲川運動公園周辺）

市では、市民や関係団体に呼びかけ「ごみゼロ大作戦」を実施しました。214人の参加者が、各班に分かれ、2時間かけて野洲川運動公園や周辺を清掃。約150kgのポイ捨てごみを回収しました。「信号付近にたばこの吸殻がたくさん落ちていました」「車で通り過ぎていると案外気づきませんが、歩いてみると意外にポイ捨てのごみがあるものですね」と参加者の声。“ポイ捨てのないきれいなまち”、それは、私たち一人ひとりのマナーと実践から始まります。



▲思った以上にごみが落ちていました

▲集めたごみを種類ごとに分別



第3回

栗東市ボランティア観光ガイドの  
今月のいちおし! スポット



木寺 攸一郎 さん

鈎の陣と東方山安養寺  
(写真は鈎の陣伝承地・永正寺)

今から520年前、栗東の地が戦乱の舞台となった長享の乱にまつわる史跡を紹介します。

東方山安養寺は安養寺山のふもとにあり、天平12年(740)聖武天皇の勅願により、良弁僧正が開基した古刹で、金勝寺25別院の一つとされています。御本尊薬師如来と十三重の宝塔は国の重要文化財に指定されています。また境内には県指定名勝の庭園もあり、春のシャクナゲや秋の紅葉の名所としても知られています。

長享元年(1487)10月4日近江守護六角(佐々木)高頼を討つため、京より進攻してきた幕府軍の総大将足利義尚は安養寺の中ノ坊に着陣するや、一首の和歌を詠じて京の東山に在る父義政に送っています。義政も和歌をもってこれに返えています。

坂本の	濱路を出て	浪安く	
	養ふ寺に	ありと答へよ	義尚
やがてはや	國収まりて	民安く	
	養ふ寺を	立ちぞ帰らん	義政

いずれの歌も「安養寺」の文字を巧みに詠み込んでいます。義尚は和歌の名手でもありました。栗東歴史民俗博物館には、幕府の御用絵師に描かせたという義尚出陣の様子を描いたともいわれる肖像画の複製と生母日野富子の木像のレプリカが展示されています。

上鈎にある永正寺の境内には、中世のものと考えられる堀や土塁の遺構が残っており、安養寺から陣替えした「鈎の陣所」があった場所と伝えられています。また、近くには義尚が自身の病氣平癒を願って建てた大宝神社(糺)の末社大宝天王宮(天王神社)が現在も存在しています。義尚はこの地に1年半滞陣して戦いますが、六角高頼を討ち滅ぼすことができず病のため25歳の若さで陣中に没します。  
[コース] JR手原駅→栗東歴史民俗博物館→東方山安養寺→天王神社→永正寺→大宝神社→JR栗東駅 歩行距離 約4km  
問合せ…経済観光振興課 ☎ 551-0126 FAX 551-0148

# み～んなの ひろば

このコーナーでは、皆さんからの投稿を募集しています。

①イラスト・絵手紙②詩③あなたが撮った市内の風景(人物が写っている場合は、本人の了承を得て投稿してください)④子どもの何気ない一言など。

投稿は、未発表のものに限ります。はがき・FAX・Eメールなどでお寄せください。ペンネームでも結構です。ただし、①③は掲載後、返却しますので、必ず住所と本名を記載してください。

また、地域でキラリと輝く人を紹介してください。広報係が取材に伺います。

【あて先】〒520-3088 (住所不要)  
栗東市役所政策秘書課広報係  
☎ 551-0641 FAX 554-1123  
E-mail kohokocho@city.ritto.lg.jp



## その時子どもが “キラツ!”と “きれい”

「教育長への手紙」から

27

親子一緒に登降園している毎日。園からの帰り道、なにげない親子の会話の中から、子どもの感性の豊かさに感動したという、園に届いた「すてきな子どものつばやき」(保護者からのお便り)を紹介します。雨降りの帰り道はどうしても急いでしまうのに、子どものつばやきを、このようにゆったりと受け止められるなんて、とてもすてきですね。

先日、雨の日に傘をさして子どもと一緒に歩いて帰っていた時のことです。子どもは傘にあたる雨音を「雨さんがあそぼうって言うから、ぼく、傘でかくれんぼしてるねん」と言いながら歩いていました。そしてたまに傘から顔を出し、雨にぬれては、「見つかった」と言いながら、とてもかわいく、ほのぼのとかくれんぼをしていました。おっとりしているわが子。かわいいなあと思う場面でした。(園から)



## 貸金業法が大きく変わりました！

～金融庁・消費者庁からのお知らせ～

借り過ぎ、貸し過ぎを防ぐため、平成22年6月18日に改正貸金業法が施行され、借入総額が「年収の3分の1」を超える場合、新規の借入れができなくなりました。これは貸金業者からの借入れに限ります。銀行、信用金庫、信用組合、労働金庫からの借入れについては、この制限はありません。すでに借りている分については、契約のとおり返済すれば問題ありません。

借入れや返済の悩みは早めに相談してください。相談窓口は以下の電話番号で案内します。

### ■金融庁 金融サービス利用者相談室

☎ 03-5251-6811

### ■消費生活相談窓口 消費者ホットライン

☎ 0570-064-370

法律の詳しい内容は、金融庁ホームページでご確認ください。

<http://www.fsa.go.jp/>

問合せ…生活環境課 消費生活相談窓口

☎ 551-0115 ☎ 552-7000

## 草津警察署安全伝言板



### 子どもの水難事故に注意

夏場になると、子どもの水遊びの機会が増え、水の事故が心配されます。保護者は次の点に注意してください。

- ◎危険な場所での水遊び、子どもだけの水遊びはさせない。  
危険な子どもの水遊びを見かけたら、自分の子どもでなくても声をかけてあげてください。
- ◎水遊びに付き合う時は、子どもから目を離さない。
- ◎浮き輪を使っているからと安心しない。
- ◎自宅付近で遊んでいるからと安心しない。  
子どもは、遊ぶことに夢中になり、危険に対する認識が不足しています。十分注意してください。

問合せ…草津警察署 地域課 ☎ 563-0110

☎ 563-0116

## キラリ☆輝く 栗東人

二井谷和平さん  
(14歳・綾)

栗東西中学校3年。3月に行われた最終選考会で、7月開催のジュニアヨット競技オプティミストヨーロッパ選手権大会に日本代表として出場が決定。



■オプティミストとは？  
ジュニア向けにつくられた長さ2・31m、幅1・13mの小型ヨットで、一人乗りです。競技はスタートからブイを回ってフィニッシュ（ゴール）するまでの速さを競い、複数回行って合計順位の少ない方が勝ちます。

■ヨットを始めたきっかけは？

父に勧められて、小学4年生のときにヨットの体験教室に行ったのがきっかけです。小学5年生のときに琵琶湖ジュニアヨットクラブに入りました。最初は大変でしたが、1年くらい練習してやっとヨットを前に進められるようになりました。

■ヨットのおもしろいところは？

現在の位置だけではなく、これから進む場所の風の状況を水面の様子などから予測し、帆を操作して進むのですが、風を読むのはとても難しいです。自然が相手なので、ゴール直前に急に風が変わって順位が大きく入れ替わることもあります。でも、その分うまく風を読んで速く進めたときの達成感は大きいです。

■日本代表に選ばれた感想は？  
小学5年生の秋から国内のヨットの大会に出るようになり、いつしかヨーロッパ大会を目指すようになっていました。目指していたヨーロッパ大会に出られることが決まり、とても嬉しかったです。

■ヨーロッパ選手権大会の抱負、将来の目標を聞かせてください

海外で行われる大会に出るのは初めてなので、楽しみたいです。世界各国から約200人が出場する大きな大会ですが、よい成績を残せるようがんばります。オプティミストは15歳以下限定の競技ですが、高校生になれば1人乗りや2人乗りのもう少し大きなヨットに乗れるようになるので、それに乗って大会に出たいです。将来はオリンピックにも出てみたいです。

日曜日を中心に琵琶湖で練習に励んでいる二井谷さん。7月2日～10日にポーランドで行われるヨーロッパ選手権大会で、成績上位を目指してがんばってください。

# 広がれ！ 仲間のわ

このページは、市内のボランティアや市民活動グループ・生涯学習グループの活動内容を紹介するコーナーです。

問合せ…コミュニティセンター治田西  
☎ 553-7633  
FAX 553-0650

## ピアノに合わせて 楽しく歌います

今月はピアノに合わせて楽しく歌う合唱グループ「治田メロデー」を紹介します。

### 〜治田メロデー〜

みなんで楽しく歌を歌おうと仲間が集まり、平成12年に活動を始めました。当初は6〜7人のグループでしたが、少しずつ仲間が増えて30人ほどになった時期もありました。現在は治田西学区を中心に、学区外の人も含め22人で活動しています。

### 活動を始めたきっかけ

みなんで楽しく歌を歌おうと仲間が集まり、平成12年に活動を始めました。当初は6〜7人のグループでしたが、少しずつ仲間が増えて30人ほどになった時期もありました。現在は治田西学区を中心に、学区外の人も含め22人で活動しています。

### 現在の活動内容

毎月1回、第1水曜日にコミュニティセンター治田西で、講師の指導を受け練習。みんなが知っている童謡や懐かしい唱歌などをパートに分かれて合唱しています。練習の後半はリクエスト曲を歌う時間で、メンバーが順番に歌いたい曲を楽譜集からリクエストし、歌っています。

▶「大きな声で楽しく歌おう」とがんばっています



▲歌が大好きな仲間が集まっています

### ひとことメッセージ

歌を楽しむことを目的に、歌が大好きな仲間が集まっています。大きなコーラスグループを目指しているわけではなく、気軽に集まり、長く続けることができるグループにしたいと思っています。毎月1回の練習日が待ち遠しいです。今後は少しずつ新しいジャンルの歌もやってみたいと考えています。今年も輪唱にもチャレンジしました。新規入会は大歓迎です。わたしたちと一緒に歌を楽しみましょう。



市では、携帯電話用ホームページを開発しています。  
http://www2.city.ritto.shiga.jp/mobile/  
上のコードからもアクセス可。

サラ金・クレジット・過払い請求  
**借金のお悩み**  
解決します

こんなことで悩んでいませんか？  
・返しても返しても少しも借金が減らない  
・誰にも相談できず夜も眠れない

勇気を出してご相談下さい JR草津駅徒歩5分

相談無料 分割払可能 秘密厳守

あい湖司法書士事務所 TEL 077-565-3180

草津市渋川1-9-41

月〜土 9:00〜19:00

通話料無 0120-001-694

司法書士/飛渡あい子・飛渡貴之

**放送大学で学びませんか**

10月入学生募集中!

放送大学は、テレビやラジオで学ぶ通信制の正規の大学です。

- ・入学試験はありません
- ・大学卒業資格が取得できます
- ・学びたい科目一科目だけでも学べます
- ・特定の分野を体系的に学べます
- ・授業料は学ぶ科目数に応じて納めます
- ・自宅でマイペースで学べます

出願期間：平成22年6月1日～8月31日

放送大学 滋賀学習センター TEL 077-545-0362 URL www.ouj.ac.jp

(大津市瀬田大江町横谷1-5 龍谷大学キャンパス内)

出願書は無料でお送りします。まずは気軽にお電話ください。

### 広告欄

この欄の今年度広告募集は終了しました。広報お知らせ版と市ホームページの有料広告は引き続き募集しています。お申込み・お問合せは政策秘書課 広報係 ☎551-0641 FAX 554-1123へ ※掲載している広告の内容などのお問合せは、直接広告主へお願いします。



人口(6月1日現在) 人口64,562人 男32,354人 女32,208人 前月より7人増 世帯数23,763世帯

この広報紙は古紙配合の再生紙とベジタブルインクを使用しています。