

## 楽しいまちを創る



安心して子育てできるまち



愛着・誇りを持てるまち



いきいき働けるまち



馬のまち



健康なまち

### 今月の主な内容

- 栗東市長 竹村市政がスタート
- うますぎる栗東大使からのメッセージ
- 平和都市推進ポスター入賞作品



やすし

# 竹村 健

第4代 栗東市長

10月30日に行われた栗東市長選挙により本市に新たなリーダーが誕生しました。竹村市長による次代の市政運営が始まります。



## —— あたらしい時代のまちづくり 「楽しいまちを創る」

# 竹村市政がスタート

### 馬を活用したまちづくり

新年あけましておめでとございませう。昨年の11月18日から市長に就任し、約1か月半、非常に慌ただしい時間を過ごしながら市長として初めての正月を迎えております。

この間、さまざまな事業に出席する機会をいただき、人が集い、交流し、賑わっている姿を拝見していますと、地域が元気になるためにはこうした事業が必要であると改めて強く感じております。

本市は古くから交通の要衝として工場や物流拠点が多く立地する、全国的にも稀な人口増加地域として発展してまいりました。しかし、近年の人口増加率は足踏みし、子育て世代の流出などが課題となっております。

今後定住促進とあわせ、本市の特徴である交通の要衝、地の利を生かし、市外の人にも来ていただけるような施策に取り組み、交流人口を増加させていきたいと考えております。

緑豊かな金勝山には、素晴らしい景色を望むことができる施設があります。これは近隣市にはない魅力で、強みでもあります。この施設を活用し、観光、スポーツ、教育などの拠点として再整備に取り組みとともに、馬をはじめ本市にしかない地域資源など強みを生かしたまちづくりを進めていきます。

本市には栗東トレーニング・センターがあり、競馬というイメージは市内外に定着しています。「馬のまち」と名を馳せる一方で、馬と触れ合える機会や場所がほとんどないことから、その象徴的な施設として、栗東健康運動公園（ホースパーク）の整備を進めていきます。栗東ならではの公園を作ることにより、市民の憩いの場はもとより、市外から人を呼び込むことで、交流人口の増加につなげてまいります。

また、栗東独自の教育として、「馬」を活用できると考えております。滋賀県では、うみのこ、やまのこなどの体験学習事業に取り組みされています。栗東でも「うまのこ事業」といったことも一つの視点として持っています。馬に乗るといふ体験は誰でもどこでもできるものではなく、大変貴重な経験になります。また、馬を世話することは情操教育にもつながるものだと思います。

馬という資源は、間違いなく人を呼び込める魅力的なコンテンツであると確信しています。







4



1



3



2

- 1、2.11月18日の初登庁では、正面玄関に多くの職員が集まり、竹村市長を出迎えました。
3. 市長就任式で職員へ訓示を述べた竹村市長。
4. 栗東市都市計画審議会に出席。

## 金勝山を アクティビティスポットに

金勝山には、アクティビティ施設や野球場もありますので、すでにある施設の利活用とあわせ、金勝山の施設を今のニーズに合うものに再構築していくことが大変重要だと考えています。ただ、行政が主体となって大型投資を行うことは難しいため、民間による投資・参入も視野に入れ、民間が主体となって取り組んでいただけることを考えていく必要があります。金勝の山全体で観光施策に取り組み、多くの人に来ていただくことで道路などのインフラ整備の促進などにもつなげてまいります。

## 財政健全化について

本市の財政状況は、未だ財政健全化に向かう途上にあります。財政の健全化に加え、さまざまな行政課題に対応するためには、財源の確保が必要不可欠であり、企業誘致や企業立地による税収確保や地域の中小企業の活性化が重要となります。については、稼ぐ力を高めるための施策の推進に積極的に取り組んでまいります。

## 市民の皆さまへ

野村前市長が培ってこられた財政健全化の道筋をしっかりと踏まえ、環境センターの安定的な稼働の継続や施設の更新、草津栗東行政事務組合が行う火葬場の整備など市民生活に欠かせない施策を展開するとともに、もの、ひと、こと、自然など本市にしかない地域資源を最大限活用し、「楽しいまちを創る」ことに全力を注いでまいります。市民の皆さまが愛着や誇りをもってこの栗東市とともに歩んでいけるよう「積極的に先を見据えた新たな時代の栗東(まちづくり)」を推進してまいりますので、格別のご理解とご協力を賜りますようお願いいたします。

本年が皆さまにとって素晴らしい年となりますよう心からご祈念申し上げます。

## 市長と語ろう！

## 市長とこんにちはトーク



栗東のまちづくりについて、  
市長と直接語り合いませんか？

申込みできるのは…

市内の自主的な活動を行っているグループや団体（10～30人程度）

※要望、陳情の場ではありません

〒秘書広報課 広報・広聴係

☎ 551-0641 FAX 553-1280



# 新たな時代の栗東<sup>ま</sup><sub>ち</sub>づくり

4年間で重点的に進めようとしている9つの政策の柱を紹介し  
ます。栗東にしかない地域資源を最大限に活用し、「楽しいまち  
を創る」ことに全力を尽くしていきます。

## 3 一人ひとりの児童・生徒が 輝ける魅力ある学校づくり

- ICTの効果的な活用と、栗東子育て教育 Next プロジェクトの充実、「教師力」を強化し、学力向上をめざします。
- いじめの未然防止に力点をおき、子どもたちの人権が尊重され、いじめを許さない学校づくりをめざします。
- 学校給食5日制の早期実現に取り組みます。
- 部活動の地域移行に向けた取組みを進めます。



## 1 地域の宝を活かし、市民の憩いの 場を創出、交流人口倍増に挑戦

- 馬と触れ合える場所や機会を創出していくため、引退競走馬を活用した栗東健康運動公園（ホースパーク）の施設整備を進めます。
- 金勝の山の施設を、観光・スポーツ・教育などの拠点として誘客できるよう民間活力を導入し、ハード、ソフト両面で再整備に取り組みます。



## 4 市民の生命と財産を守る 実効性のある防災体制の確立

- 災害防止の観点から、滋賀県とともに協調、連携しながら金勝川、葉山川、中ノ井川の改修に引き続き取り組みます。
- 国、県と連携した地域防災力強化と実効性のある組織体制の確立に努めます。
- 人と人とがつながり、命と暮らしを守れる防災ネットワークの構築に取り組みます。

## 2 子どもは地域の宝、 子育てするなら栗東で

- 妊娠期から子育て期までの切れ目のない子育て支援に取り組み、出産・子育て応援交付金制度の拡充や乳幼児へのおむつ助成制度、預かり保育、延長保育の助成制度など子育てサポートを充実させます。
- 必要な地域への民設保育所などの整備を進め、保護者のニーズに応えられる受皿の確保に努めます。
- 子ども医療費助成制度の中学生までの助成制度拡大について、検討していきます。

## 5 地元の産業・企業の活性化は、 まちの元気の源

- 企業立地や企業誘致を推進します。
- 民間企業の力を引き出し、ともに成長発展していけるよう、地元企業の受注機会の確保および育成に努めます。
- 育児ブランク後の学ぶ機会に対する助成制度の創設や、起業・創業に関する支援制度の拡充など女性活躍の推進に取り組みます。
- 林業や農業の担い手不足の解消のため、農林業とスポーツ、文化を組み合わせるなど、新たな視点による持続可能な仕組みの構築に努めます。



## 7 スポーツの推進と予防医療で いきいきと生活できる健康なまちへ



- 地域や団体で主体的に取り組む競技に対しては更に後押しできるように努めるとともに、新たにスポーツに取り組む活動に対し、支援を行います。
- 結婚、出産、子育て、子どもの独立などのライフステージや多様化するライフスタイルに応じたスポーツの機会の拡充と、環境整備の向上に努めます。
- 国スポ・障スポ大会を契機として、スポーツ協会などと協力しながら、スポーツ人口の増加に努めます。
- 「健康は守るもの」から「健康はつくるもの」という視点に立って、予防歯科やがんの早期発見など、予防医療の促進に努めます。

## 6 従来の手法や価値観に とられない行政運営

- 行政内部の形骸化した制度や仕組みを排除し、行政内部の意思決定の高速化を推進します。
- 時代や環境の変化に適切かつ柔軟に対応できる人材育成を推進します。
- 若手職員もベテラン職員も、すべての職員が闊達に仕事ができる仕組みづくりに取り組みます。

## 8 コロナ禍を経験した普遍的 価値の精査・新しい価値の 創造

- 形骸化している新型コロナウイルス感染症対策については、市が可能な範囲で率先して改善し、情報発信するよう努めます。
- 新型コロナウイルス感染症により希薄化した人のつながりを戻すため、行政として地域に寄り添いながらウィズコロナを踏まえた地域活動の支援に取り組みます。

## 9 市民のちからを引き出し、愛着・誇りを持てるまちづくりの実践



- 「一人ひとりの人権を尊重するまちづくり」を基本理念に協働のまちづくりに取り組みます。
- 「栗東 100 歳大学」をさらに活性化させ、参加者の拡大と一人ひとりの健康と生きがいを拡充します。
- 自治会や地域振興協議会、PTA、ボランティアなど地域が持っている潜在的な能力や活力を創出していける仕組みづくりに努めます。



# うますぎる栗東大使!

うますぎる栗東大使

日本騎手クラブ 関西支部  
 永島 まなみさん(左)  
 古川 奈穂さん(中央)  
 今村 聖奈さん(右)



うますぎる栗東大使の皆さんの昨年のベストショットをご紹介します!

2023年も大使のさらなる活躍に注目です。

私たちは、栗東トレセン所属の騎手です。皆さまのご声援に応えられる騎手を目指して頑張ります!



マラソン選手  
近藤 寛子 さん



「伴走は思いに寄り添うだけ。大事なのはイメージの向こう側だべ」福士加代子さんの言葉から得た教訓。私のイメージの先にはパリパラリンピック! 共生の社会へGO!!



陶芸作家  
澤田 真一 さん

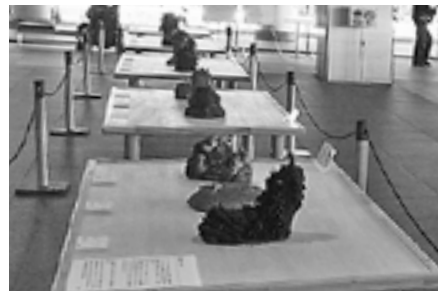

昨年4月に奈良県立図書館で開催された澤田真一陶芸展で、渾身の作品27点を展示しました。

2023年2月からニューヨークで展示が行われた後、全米で巡回展が開催される予定です。



漫画家  
森田 まさのり さん



昨年末より、グランドジャンプ誌で久々の新連載を始めました! 初挑戦のサスペンスホラー、頑張ります!



バレーボール選手  
田代 佳奈美 さん



ホームでサポーターの皆さんと一体となり、チーム一丸で勝利したゲームは、改めて感謝を実感した瞬間でした。2023年も感謝を忘れずに、その瞬間を大切に優勝を目指します。



競泳選手  
木村 敬一 さん



久しぶりに海外での試合に出場し、水泳の楽しさを改めて感じました。さらに泳ぎを磨いていきたいと思ひます。



タレント(東京力車)  
白上一成 さん



「日本作曲家協会音楽祭 2022」でベストパフォーマンス賞を受賞! 今年も皆さんを笑顔に出来るよう頑張ります!

# 認知症になっても安心して暮らせる まちづくり

本市では、認知症になっても住み慣れた地域で安心した生活を送ることができるよう、認知症に対する正しい理解と知識を普及するため、地域ぐるみで認知症の人を見守り、支えられる仕組みづくりを進めています。

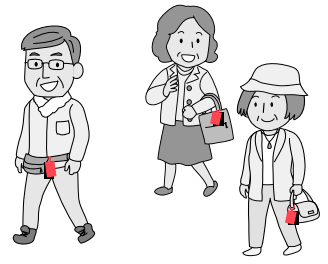

閻長寿福祉課 地域支援係

☎ 551-0198 FAX 551-0548

とくみ  
1

## 「認知症の人にやさしい店」の推進

「認知症の人にやさしい店」とは、認知症の理解や具体的な関わり方を学ぶ認知症サポーター養成講座を受講し、認定されたお店や事業所です。

認定されたお店や事業所は、本市の認知症の取組みに賛同し、認知症のことを理解して、認知症の人やその家族に対して、やさしい対応を行っています。

「認知症の人にやさしい店」に賛同してくださる企業・お店を募集しています!



認定されたお店や事業所を市ホームページに掲載しています。

認定されたお店や事業所には、ステッカーを配布し、よく見える場所に張り出しをお願いします。



とくみ  
2

## 人と人がつながるオレンジヘルプカード

「オレンジヘルプカード」は、認知症の人が普段から持ち歩くカバンにヘルプマーク<sup>(注)</sup>とともに携帯しておくことで、困った時に、周囲の配慮や手助けをお願いしやすくなるカードです。

このカードを身に着け、助けを求めている人がいたら、声かけなどの支援・協力をお願いします。



(注)ヘルプマーク…内部障がいや難病の人など、援助や配慮を必要としていることが外見からは分からない人がいます。周囲の人に配慮を必要としていることを知らせることで、援助を得やすくなるよう作成されたマークです。

### ヘルプカードの利用方法

- ①ホームページより、オレンジヘルプカードの用紙を印刷する
- ②サポートしてほしい内容をオレンジヘルプカードに書く
- ③滋賀県のヘルプマークと一緒にカバンにつける。(周囲の人にも伝わりやすくなります)

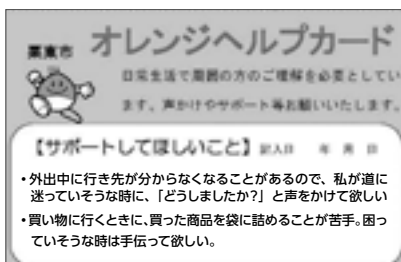
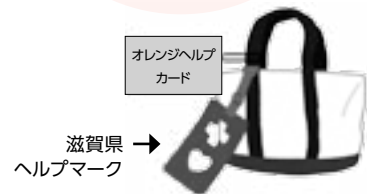

表

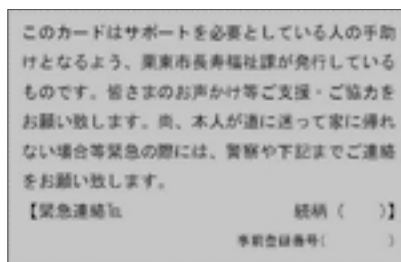

裏

印刷が困難な人は、長寿福祉課でオレンジヘルプカード作成のための一式（オレンジヘルプカードの用紙やラミネートフィルム、滋賀県のヘルプマークなど）を配布します。

小学4年生以上の児童が描く

# 「世界の恒久平和を呼びかける」

## 平和都市推進ポスター

本市は、昭和63年に、人類の恒久平和を願い、核兵器廃絶を目指した一心をつなぐ「ふるさと栗東」平和都市宣言を行っています。

その具体化に向けた啓発の一環として、市内の小学4年生以上の児童を対象に、「平和都市推進ポスター」を募集しました。

### 最優秀賞

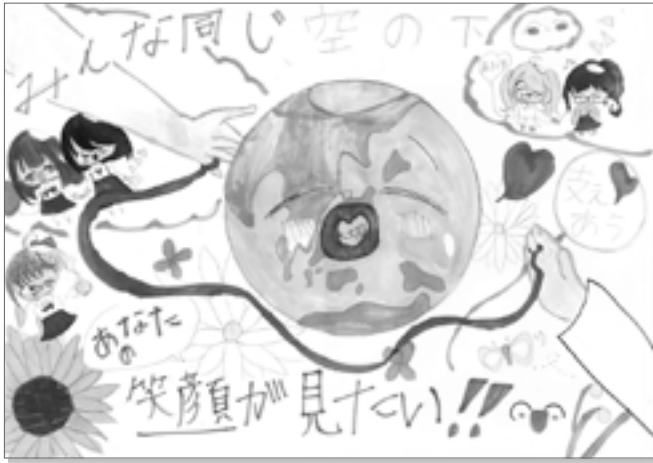

金勝小学校5年 松村 百花さん

### 優秀賞



大宝小学校4年 新庄 快空さん



大宝西小学校5年 橋本 咲彩さん



大宝西小学校6年 布施 百菜さん



葉山東小学校5年 品川 莉媛さん

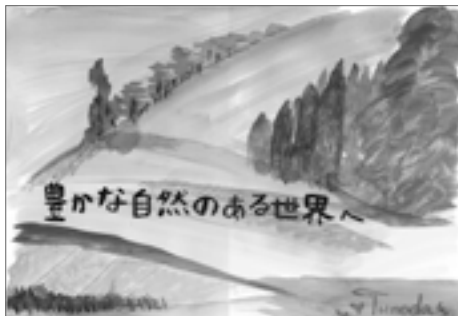

治田東小学校6年 角田 陽菜さん

問総務課  
TEL 551-0103  
FAX 554-1123

### 佳作

## 「Yahoo! 暮らし」で市の情報を発信しています

栗東市の情報をより多くの人にお届けするため、Yahoo! JAPAN のサービス「Yahoo! 暮らし」を利用した情報発信を行っています。

Yahoo! JAPAN ID にログインし、住所情報を登録すると地域の情報が届きます。

### 「Yahoo! 暮らし」で発信する情報

- ・災害や避難情報などの緊急情報
- ・市のイベントやお知らせ、行政手続き など



Yahoo! 暮らし  
栗東市の情報

問秘書広報課 広報・広聴係  
TEL 551-0641 FAX 553-1280





# おつえ 小杖祭りが ユネスコ無形文化遺産に認定！

小槻大社(下戸山)を中心に、毎年5月5日に実施されている小杖祭り(近江湖南のサンヤレ踊り)が、風流踊りの一つとして11月30日にユネスコ無形文化遺産に認定されました。



市ホームページ

## 小杖祭りとは

色鮮やかな衣装と花笠を身につけた子役が踊り、笛や太鼓による音楽、大きな花笠が特徴です。神輿とともに練り歩き、お旅所や本殿前で奉納されます。

## ユネスコ無形文化遺産登録記念

### 「小杖祭りの祭礼芸能 映像上映と写真パネル展」

会期 令和5年5月7日(日)まで

場所 栗東歴史民俗博物館 ロビー

團スポーツ・文化振興課 文化財保護係

☎ 553-0131 FAX 552-5544

## 国民健康保険に加入の皆さん

### 整骨院や接骨院(柔道整復師)の かかり方

#### 被保険者証(国保)の使用について

##### ①保険証が使える場合

急性などの外傷性の打撲・捻挫・挫傷(肉離れなど)・骨折・脱臼

※骨折・脱臼については医師の同意が必要です(応急処置を除く)

##### ②保険証が使えない場合

- ・単なる肩こり、筋肉疲労
- ・病気(神経痛・リウマチ・五十肩・関節炎・ヘルニアなど)からくる痛み・こり
- ・脳疾患後遺症などの慢性病
- ・仕事や通勤途上におきた負傷(労災保険の対象となる場合)など

#### 施術を受けるときの注意

##### ①負傷原因を正確に伝えましょう

※交通事故での負傷の場合は、保険年金課に届出をお願いします。

##### ②施術が長期にわたる場合は、医師の診断を受けましょう

##### ③療養費支給申請書への署名(サイン)はご自身が記入してください

##### ④領収書は必ずもらいましょう

※明細書については、令和4年10月から、一定要件を満たす施術所を対象に、無償交付が義務化されています

※施術日や施術内容について、市からお尋ねすることがあります

### 高額療養費支給申請について

高額療養費とは、同月内に医療機関や薬局の窓口で支払う医療費が上限額を超えた場合、申請を行うことで、その超えた額を支給する制度です。

#### 申請方法

高額療養費の支給対象となる世帯には、診療月からおおむね2、3か月後に、申請案内の文書を送付します。同封の申請書の記載内容を確認の上、署名をして返信用封筒で郵送することで、申請完了となります。

状況により、通帳(カード)のコピーや領収書の添付が必要となる場合があります。

※領収書の再発行や支払証明書の発行については、病院などにお問合せください

#### 通帳のコピーの添付が必要となる場合

- ・登録口座がない(高額療養費の申請を過去数年していない)
- ・登録口座を変更する

#### 領収書の添付が必要となる場合

- ・国民健康保険税の滞納がある
- ・令和3年1月以前の受診分である
- ・市から申請案内が届くまでに申請をする
- ・他の医療費助成(福祉医療、無料低額診療事業など)を受けている
- ・支給見込金額が10万円以上である など

團保険年金課 国民健康保険係

☎ 551-1807 FAX 553-0250





最新の情報は本市ホームページをご覧ください。

## 新型コロナウイルスワクチン接種のお知らせ



### ■新型コロナウイルスワクチン接種の

**実施期間は令和5年3月31日までです**

この期間中は無料でワクチン接種を受けることができます。新型コロナウイルスの感染から回復した人も接種できますので、ご検討ください。

### ■オミクロン株対応ワクチン接種について

オミクロン株に対して従来型ワクチンを上回る重症化予防効果や、持続期間は短い可能性はあるものの、感染予防や発症予防の効果も期待されています。国は、重症化リスクの高い高齢者をはじめ、若い世代の人にも接種を推奨しています。ぜひ、「もう1回だけ接種」をご検討ください。対象者など詳しくは市ホームページをご確認ください。



### ■市内での接種について

生後6か月～4歳の初回接種（1～3回目）、5歳～11歳の初回接種（1、2回目）と追加接種（3回目）、12歳以上の初回接種（1、2回目）は、市内医療機関で個別接種を実施しています。

実施医療機関は、市ホームページをご確認ください。



栗東市  
新型コロナウイルス集団接種会場  
予約専用サイト

### ■栗東市に転入した人へ

本市に転入した人は接種券の発行申請が必要になります。詳しくは市ホームページをご確認ください。



### ■受診・相談センター

☎ 528-3621（毎日 24 時間）

FAX 528-3638

☒ coronasoudan@shigaken.net

### ■一般相談窓口

☎ 528-3637（毎日 8:30～17:15）

FAX 528-3638

☒ coronasoudan@shigaken.net

### ■予約や接種に関する一般的な相談の問合せ

【栗東市新型コロナウイルスワクチン接種コールセンター】

① ☎ 554-6159（平日のみ）

② ☎ 0570-059-550（土・日・祝のみナビダイヤル）

受付時間 ①②とも 9:00～17:00

※ 12月29日～1月3日は休業

### ■副反応などの専門的な相談

【滋賀県新型コロナウイルス専門相談窓口】

☎ 528-3588 受付時間 毎日 24 時間

※ 12月31日 17時～1月4日 9時まで休業

問ワクチン接種推進室

☎ 554-6155 FAX 554-6156

虐待の種類	具体例
身体的虐待	殴る、つねる、引っかく、鍵をかけて閉じ込めるなど
性的虐待	介助を楽にするため下半身を裸で放置する、性的行為の強要など
心理的虐待	どなる、侮辱する、お風呂や台所の利用を制限するなど
介護・世話の放棄・放任	必要な医療介護を受けさせない、劣悪な環境で生活させるなど
経済的虐待	無断で預貯金を使用する、医療介護に必要な費用を払わないなど

ちよつと気になるな...と思ったら  
虐待は、早期の発見・対応が大切です。「虐待では？」と心配に思ったら、地域包括支援センターまで相談ください。  
※連絡いただいた人の名前が相手に伝わることはありません



高齢者の虐待について考えよう！

地域包括支援センターでは高齢者の権利擁護に関する出前講座を行っています。サロンや自治会、介護事業所など、ごなたでも受講できます。気軽にお問合せください。

### 【連絡先】

・栗東地域包括支援センター

（なごやかセンター内）

☎ 558・6979

FAX 558・8736

・栗東西地域包括支援センター

（ゆこあいの家内）

☎ 584・4121

FAX 584・4128

・葉山地域包括支援センター

（特別養護老人ホーム淡海荘内）

☎ 552・5280

FAX 558・6870

・市役所長寿福祉課 高齢福祉係

☎ 551・1940

FAX 551・0548



問長寿福祉課 高齢福祉係

☎ 551・1940

FAX 551・0548

## 乳幼児期の遊び

# はぐくみ 通信

圏地域子育て包括支援センター  
☎ 551-2370 FAX 551-2330

乳幼児期の遊びには、心身の発達を促す大切な役割があります。日常の何気ない遊びの中から子どもは、たくさんのお話を学び、成長していきます。特別なことをしなくても、毎日の生活の中に遊びがたくさん溢れているのです。

例えば、散歩もその一つで、子どもにとっては楽しい遊びになります。「お空がきれいだね」「ワンワンがいるね」などの言葉かけをしながら、見たり感じたりしたものを共有し合うことができます。感触が面白い石や落ち葉を拾うことが、子どもにとっては新しい発見となり、好奇心や五感が刺激される最高の遊びになります。

また、歩くことで体力がつき、外気や日光にあたることで睡眠サイクルや生活リズムが整うなどの効果もあります。

「このように遊べばいいのかな」「何をすればいいのかな」という保護者の声もありますが、子どもがその時々「楽しい」と感じ、興味を持てることが一番の遊びです。

大人には「困ったなあ」と思うことも、子どもにとっては発見であり、挑戦でもあります。ワクワク・ドキドキしたり、達成感や時には失敗や悔しさを感じたり、心を揺さぶられることすべてが乳幼児期の遊びになります。

夢中になって遊んだ豊かな経験が、後に自分の好きなことを見つけ、自らしたいという意思に基づいて行動する力を育てていきます。

子どもが存分に興味のあることで遊べるように、安全面に気をつけながら見守り、一緒に楽しんでみてはいかがでしょうか。



## 消費生活アドバイス

### 未納料金を請求するメールに注意!!

#### <事例>

携帯電話に「未納料金がある。本日中に連絡がない場合は法的手段に移行する」とのショートメールが届いた。送信元は大手電話会社であり、利用している電話会社であるが未納はないはずである。

#### <アドバイス>

実在する事業者の名前をかたり、料金を請求される「架空請求」に関する相談が寄せられています。

「本日中に連絡するように」「訴訟を起こす」「裁判になる」と不安なことが書かれていても、絶対に連絡してはいけません。連絡すると金銭を要求されます。心当たりがない場合は無視してください。

支払い義務があるかどうかや心配な時は消費生活センターにご相談ください。

圏自治振興課 消費生活相談窓口（相談無料）

9:15～12:00、13:00～16:00

☎ 551-0115 FAX 551-0432（平日）

滋賀県消費生活センター（相談無料）

9:15～16:00 ☎ 0749-23-0999（平日・土曜）

## Next! 栗東っ子

56

### 「自分も友だちも大事にする子を育てために」

#### 大宝西保育園

人から大切にされる安心感や、人と関わることの温かさを感じ、自分も友だちも大事にする子に育ててほしいと願っています。0、1歳児クラスでは、一人に一つずつ保育者手づくりの赤ちゃん人形をプレゼントし、保護者と一緒に人形の名前を考えてもらいました。

子どもたちは、赤ちゃん人形を妹や弟のように大事にし、ご飯をあげ、「一緒にねんねするねん」と持ち帰り、翌日に人形を持ってきて遊ぶ様子が見られます。また、一緒に室内のすべり台で遊び、「〇〇ちゃん（赤ちゃん人形）と一緒に買い物に行きまーす」とお世話ごっこを楽しむ姿もあります。人形を抱きながら、友だちと顔を見合わせ微笑み合う温かな雰囲気保育室に広がっています。このように子どもたちは自分が大切にされる経験を土台として、友だちへと関心を広げています。

今後も園と家庭、地域と連携しながら、子どもたち一人ひとりを大切にしたい保育に取り組んでいきます。



圏幼児保育課 ☎ 551-0424 FAX 551-0149





西田恵泉「麦秋」(昭和4年) 栗東歴史民俗博物館所蔵

# りっとう再発見

186

## 郷土を愛した画家・西田恵泉

栗東歴史民俗博物館

TEL 554・2733  
FAX 554・2755



麦の刈り入れどきの昼下がり、休息(小昼)をとる一家(写真上)。

穏やかな農村の風景を描くこの作品は、大宝村(栗東市)の農家に生まれた日本画家・西田恵泉(1902～1980)が、京都市立絵画専門学校の卒業制作として昭和4年(1929)に描いたもので、「麦秋」と題されています。のちに、恵泉の母校でもある大宝小学校に寄贈され、長年、その講堂に掲げられていたので、懐かしく思い出す人も多いかも知れません。

京都市立絵画専門学校在学中の昭和3年(1928)に中央美術展、大札記念京都大博覧会美術展で入選するなど、京都で順調に画業を積み重ねていた恵泉は、昭和10年(1935)に大宝村へと戻りました。この時期の恵泉は、自身の創作活動はもとより、蒲生郡桜川村(東近江市綺田町)の洋画家野口謙蔵(1901～1944)とともに、滋賀県の画壇の形成に取り組んでいます。

戦時中の昭和18年(1943)から翌年3月にかけて、恵泉は、従軍画家としてフィリピンに派遣されることとなりますが、その背景には、当初滋賀県から打診を受けた野口謙蔵が、病気を理由に辞退したという事情がありました。恵泉の帰国後、昭和19年(1944)7月に、野口謙蔵は亡くなっています。

終戦後の恵泉は、自らが生まれ育った農村や、琵琶湖をとりまく近江の風景を画題とした創作活動を続けたほか、高等学校の美術講師として後進の育成にも取り組みます。また、晩年には美術の啓蒙、普及にも尽力し、昭和51年(1976)に設立された栗東町文化協会の初代会長に就くなど、栗東を中心とした地域文化の向上に貢献しました。

恵泉の晩年を代表する作品に、「安養寺山からの眺望」(写真左)があります。昭和50年(1975)、金勝山での全国植樹祭に出席するために栗東を訪れた天皇・皇后への天覧画として、栗東のまちを中心に、遠くは琵琶湖や湖西の山並までを描いたこの大作は、ふるさとを愛し見つめ続けた画家・西田恵泉のまなざしを今に伝えてくれています。



「安養寺山からの眺望」(昭和50年) 栗東歴史民俗博物館所蔵

■生誕120年記念 「西田恵泉 ―ふるさとを愛したまなざし―」

西田恵泉の生誕120年を記念し、その画業を紹介します。

会期 1月14日(土)から3月5日(日)

※詳細はお知らせ版8ページをご覧ください

周りの個性、自分の個性、認めることで広がる世界  
～2021年度 21世紀スローガンコンテスト 努力賞作品～

# うますぎる 栗東

RITTO  
SHIGA, JAPAN

美味しい! みごとな料理  
上手い! たくみな技術  
旨い!! 暮らしの知恵  
馬!!! 栗東といえば  
など、まちの「うますぎ!」を紹介します。

## 栗東産イチゴ

栗東産イチゴの収穫は12月から始まります。  
栗東産イチゴは、ビニールハウスの中で地面から1mほど上げて栽培棚をつくり育てているので、雨に当たらず、害虫などの侵入を防ぐことができます。

また、ミツバチを入れてからは農薬を極力使わず、愛情たっぷり手間暇かけて大切に育てられているため、甘くて香りの良いイチゴができます。

道の駅アグリ郷栗東など直売所では、「章姫」「紅ほっぺ」などの朝採りの栗東産イチゴが販売され、12月から4月頃まで購入できます。

栗東産イチゴを味わってみませんか?



市では、新たなイチゴ農家を育てるため「栗東市チャレンジ農業塾」でイチゴコースを設け、栽培農家を増やす取組みをすすめています。

圃農林課 農政係

☎ 551-0124 FAX 551-0148

## 株式会社レジリエンス

株式会社レジリエンスは、日々新しいことにチャレンジしている広告代理店です。ホームページや動画の制作、デザイン作成、印刷、グッズの企画などを手掛けています。

これまで、栗東市内外の企業や学校の販促物や論文集、webサイトといった企画制作を行ってきました。近年ではドローンを使用した撮影、360度バーチャルツアーなどの製作も行っています。

常にお客さまに寄り添い、効果が得られる広告物を制作することで、信頼ある会社を目指しています。

圃株式会社レジリエンス

安養寺一丁目2-7 エルポート102

☎ 553-0888

☎ <https://resi-j.com/>



## 「りっとうお仕事図鑑」を制作しました

栗東市で毎年発行している市内企業の魅力情報などを掲載した「りっとうお仕事図鑑」の第3版の制作を手がけました。この冊子は、企業情報だけでなく採用に関する情報や若手社員のインタビュー記事も掲載しており、就職活動を行う学生や栗東市に移住を考えている人にとっても、魅力ある冊子になっています。

また、令和5年3月に発行される第4版も、栗東市と協働制作中です。県内の高校や大学をはじめ、東京の移住支援施設や市の商工観光労政課でも配布しています。

市のホームページでも3月に公開予定です。ぜひ一度ご覧ください。



困ってる かわいそうと 思うだけ?  
~2021(令和3)年度人権啓発作品 標語の部 佳作作品~

# フォトニュース



**日頃の成果  
約200点が一堂に展示**  
11月24日～26日（なごやかセンター）

市内在住の60歳以上の高齢者が、長年の趣味や特技を生かして創作された力作が勢ぞろい。絵画・書・写真・工芸・陶芸・手芸・文芸など、手作り感あふれる作品からプロ級まで74人の作品が展示されました。

来場者は、一つひとつに個性が詰まった作品に見入っていました。



**作り手の見える野菜を  
11月17日（栗東中学校）**

県立聾話学校高等学校の生徒と栗中サポーターが合同で野菜の販売会を開催。事前に中学校生徒会執行部が作成したチラシを地域に配布。当日は、美術部が作成した看板が校門に立てかけられ、家庭部作成の調理レシピも渡されました。販売会は昨年度から開催されており、校外の人とふれあい、取組みを知ってもらう場となっています。「作った人から買えることはとても安心できる」といった声が聞かれました。



**つなげよう！  
世界のWA**  
11月26日（さくらシンボル広場）

「ともにいきる街、栗東！」の実現を目指し、開催された「世界と出会う交流広場」。

民族衣装ファッションショーやフラダンス、武道の演技などの披露のほか、同じ広場ではRIFAマルシェが開催され、世界各国の文化の一端を感じる一日となりました。



**秋の栗東をめぐる  
11月19日（栗東市内）**

栗東の魅力 Face book で発信する市民記者「ミツケーター」を対象にした養成講座を開催しました。参加者は9人、講師は栗東市ボランティア観光ガイド協会の北村光雄さん。（16ページに掲載）

市内の観光名所である旧和中散本舗と金勝寺で現地取材を行い、見所や歴史背景を記事にまとめました。

今後のミツケーターの魅力あふれる投稿にご注目ください。





## ◀ 栗東市ホームページフォトニュース

掲載以外のニュースとともに、  
より多くの写真が、ご覧いただけます。

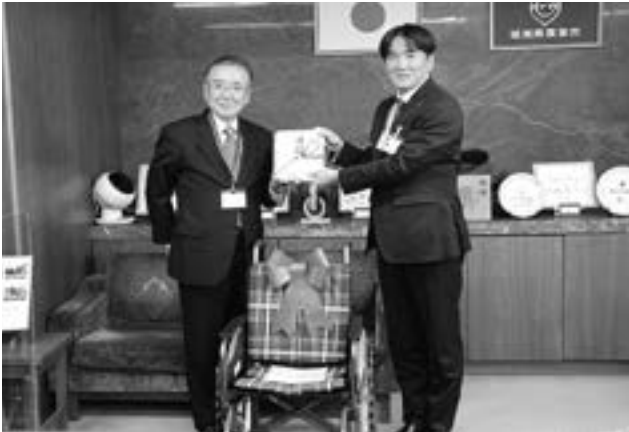

**車いすを  
寄贈いただきました**  
12月8日(市役所)

パナソニック(株)のOB会「パナソニック松愛会 滋賀支部」より車いす1台を寄贈いただきました。この車いすは社会貢献活動の一環として、同会が地域や企業、各種団体などの協力を得て回収した空き缶のプルタブを売却し、その収益金で購入されたものです。今回寄贈いただいた車いすは、市役所庁舎の来客用車いすとして活用します。



**人権が尊重された  
社会とは**  
12月1日(やまの)

今年度の人権文化事業の講師は、全盲の和太鼓奏者、片岡亮太さん。  
社会福祉士としても活躍しているからこそ持ち得た視点や経験を生かし、人権が尊重された社会の実現について、自身の体験談にとどまらず、講演とダイナミックな和太鼓の演奏をおして、来場者にメッセージを伝えてくれました。



**U15レスリング  
選手権大会で3位に**  
12月9日(市役所)

東京都知事杯 第13回全国中学選抜U15レスリング選手権大会の男子41kg級で全国3位入賞を果たした柴田寛大さん(栗東中学2年生)が、栗東レスリングクラブ監督とともに、市長を訪問し、大会の結果を報告。「表彰台に上がったときは、とても緊張しました。入賞できたのは、監督やコーチ、チームメイトのおかげです」と感想を述べました。



**腸は健康長寿のカギ!**  
12月1日(栗東歴史民俗博物館)

栗東100歳大学では、滋賀医科大学名誉教授の馬場忠雄さんを講師に、「健康・長寿は上手な腸の活用にある」の公開講座を開催。健康・長寿には、食物繊維の多い野菜や海藻類、豆や魚、発酵食品などで腸の活力を利用することなど長寿の秘訣を学びました。  
講座後には、参加者から食事の食べる順番や、おすすめの食品の選び方など、質問が多く寄せられました。



# ★輝く栗東人

## 自然を知り尽くした栗東の達人



**北村 光雄さん (荒張・69 歳)**  
 栗東市ボランティア観光ガイド協会副会長。元小学校教諭。定年退職後にボランティアガイドを始め、ガイド歴 8 年。  
 趣味は登山、沢登り、ヨット、スキンドайビング、キャンプ、スキー、バイク、自転車、ガーデニングなど自然と向き合い自然と一体化できること。マリンスポーツの指導者としても活躍中。

多くの趣味を持ち精力的に活動する北村さんが本格的に山歩きを始めたのは 50 歳を過ぎてから。今では槍ヶ岳や穂高連峰の岩山を縦走したり、雪山キャンプを友人と楽しんだりされています。「山さえ選べば、年をとっても登れる。同じ山でも四季折々の景色を見ることができますよ」。そんな自然と山をこよなく愛する北村さんが「滋賀県の中でも栗東市は素晴らしい所です」と魅力を語ってくれました。

心に僧の修行の場であった金勝山には古くからの歴史があり、「歴史を知って歩くとまた違う」と日々勉強をしながら、来る人のニーズに合わせたガイドを行っています。ガイドを通じて、さまざまなたとも自然や歴史を体感しながら、喜びを分かち合えることに嬉しさを感じています。



1. 旧中散本舗で市民記者「ミツケーター」に地域の魅力を伝える北村さん。  
 2. 山中で静かに歴史を紡いできた金勝寺。  
 3. 北村さん一押しの絶景。金勝アルプスは標高 600 m ほどの低山でありながら、天狗岩からは比良山系など県内のほとんども見渡すことができる。

### 冬の寒さに備えよう

冬の夜間の冷え込みで、水道管が凍結・破損することがあります。特に冷え込みそうな夜には、蛇口からポタポタ程度の水を出しておくのが効果的です。

**凍ってしまったら…**

自然に溶けるのを待つか、凍った部分にタオルなどを被せてゆっくりぬるま湯をかけてください

**破損したら…**

水道メーター近くの止水栓(元栓)を閉め、本市指定給水装置工事業者者に修理をお申込みください

問合せ…上下水道課 上下水道業務係 ☎551-0123 FAX554-3866  
 詳しくは、市ホームページをご覧ください。

この紙面をご持参いただいた方  
**相談料(30分) 無料**

あなたのお困りごと、弁護士が真心こめて対応します。秘密厳守。お気軽にご相談ください。

男女問題  
離婚等

交通事故

遺産相続

債務整理  
破産

刑事事件  
その他

**Y 弁護士法人焼津リーガルコムズ 栗東支所**  
**栗東湖南弁護士法律事務所**

事務所名で検索(ホームページあり)

☎0120-771-057(要予約)

栗東市安養寺6丁目1-46  
 ファミール林田102  
 ■平日: 9時~19時(水: 9時~18時) ■土: 10時~17時 ■定休日: 日/祝

栗東市役所すぐ横 駐車場1台あり  
 弁護士 西元 竜 弁護士 矢野 洋行

広告欄



人口データ  
 ・人口 70,542人(+69)  
 ・男 35,134人  
 ・女 35,408人  
 ・世帯 29,452世帯(+31)  
 ※ ( ) 前月比