



手原SL公園



大角氏庭園(旧和中散本舗)



大野神社



日産リーフの森



金勝寺あかりの演出



狛坂磨崖仏

金勝ぶらり、めぐり旅

今月の主な内容

- 令和6年4月からの保育園・幼稚園の入園について
- くりちゃんマンホール蓋を作成します!
- 同和問題啓発強調月間
- 馬のまち栗東コラム

金勝寺を開いた僧・良弁僧正

1250年御遠忌によせて

滋賀県の南部に位置した旧栗太郡は、栗東という地名が「栗太郡の東」に由来するように、大津市の瀬田川より東側、草津市と栗東市の全域、そして守山市の一部(物部地区)にまたがる広い地域でした。旧栗太郡一帯は、豊かな宗教文化が花開いた地域として知られ、その中心の一つに本市南部の金勝山に建つ金勝寺(荒張)があります。

令和5年(2023)は、金勝寺を開いた僧・良弁(689〜773)の没後1250年の記念の年(1250年御遠忌)にあたります。

今回の特集記事では、良弁僧正1250年御遠忌によせて、栗東の仏教文化について紹介します。



金勝寺参道と山門
第28回RITTOフォトコンテスト 最優秀賞



金勝山の風景

良弁と金勝寺

良弁は、持統天皇3年(689)に相模国(神奈川県)に生まれたと言われていました。一方で、近江国(滋賀県)の生まれという説もあり、その出身についてはよく分かっていません。法相学を学んだ良弁は、行基とともに東大寺(奈良市)の大仏造立の際に中心的な役割を担い、大仏開眼供養の後、東大寺初代別当に就いています。最晩年の宝亀4年(773)に僧正に任命されたことから、良弁僧正と呼ばれるのが一般的です。

良弁が金勝寺を開いたのは、天平5年(733)のことです。聖武天皇の勅願により、平城京(奈良市)の鬼門(東北)を守る国家鎮護の祈願寺として開かれました。その後、弘仁年間(810〜824)に、興福寺の僧・願安によつて伽藍が整備され、仏像が安置されたと伝えられています。金勝寺は、平城京を中心に栄えた南都仏教の影響下で開かれ、整備されていたのです。

金勝山と湖南アルプス 「狛坂磨崖仏をめぐって」

金勝寺の建つ金勝山とは、本市南部に連なる山々の総称で、金勝山も含めた滋賀県の南部に広がる山並一帯は、湖南アルプスと呼ばれています。花崗岩の岩塊が作り出す独特の景観が広がる湖南アルプスは、琵琶湖まで見渡せる眺望も相まって、人気のハイキングコースとなっています。

歴史を紐解くと、奈良時代の歌集『万葉集』に行き当たります。「藤原宮の役民の作る歌」として「石走る 淡海の国の衣手の 田上山の 真木さく 桧の 嬬手」と、湖南アルプスの一角を占める田上山(大津市)から、藤原宮(奈良県橿原市)の桧材を切り出したことが歌われているのです。田上山は、持統天皇8年(694)から和銅3年(710)まで置かれた藤原宮の造営や平城京の整備、多くの寺院の建立にも材木を提供したと言われています。このような経緯も、後に金



良弁僧正坐像(金勝寺所蔵)



① 狛坂磨崖仏(国史跡)

勝寺が南都仏教の影響下で開かれ、整備されていく背景として見逃すことはできないでしょう。
湖南アルプスには、多くの石仏も点在しています。その中で最も有名なものが狛坂磨崖仏(国史跡)です。高さ6.3m・幅4.5mの花崗岩に、足を崩して座る像高2.2mの如来像を中心に、像高2.4mの両脇侍(菩薩立像)が表され、ひと際大きな3体を取り巻くように、小ぶりの仏像9体が浅く彫られています。狛坂磨崖仏は、願安によって弘仁7年(816)に創建されたという狛坂寺の跡地にありますが、それ以前に彫られたと考えられています。奈良時代後期に、新羅系渡来人が彫ったとの説が有力で、さらに古い白鳳時代に彫られたとの見方もありますが、江戸時代後期に至るまで史料に登場することはなく、多くの謎と魅力に満ちた存在です。平成2年(1990)に開館した栗東歴史民俗博物館では、栗東の歴史と文化を象徴するシンボルとして、狛坂磨崖仏のレプリカ(等身大)を展示しています。

旧山口寺と大通寺

南都仏教の影響下で開かれた金勝寺ですが、金勝山の北麓が開発されるにつれ、北麓の集落との関わりを強めていくようになり、金勝寺を中心とした仏教文化が花開いていきました。その中から旧山口寺と大通寺を紹介します。

山口寺は、金勝寺に登っていく山道の出発点、荒張の目相と呼ばれる地区にありました。平成4年(1992)、山口寺の廃寺にともなう調査で、須弥壇の下から天部形立像の部材が多数発見されました。それらを組み合わせたところ、多くの部材が損なわれていた四天王立像(2軀)の復元が可能となつたほか、それまで知られていなかった天部形立像1軀分として組み上げることができました。



② 修復中の木造四天王立像(金勝寺所蔵、【旧山口寺伝来資料】)



③ 木造天部形立像(金勝寺所蔵、【旧山口寺伝来資料】)
④ 木造広目天立像(大通寺保存会)

これらの像は、平成10年(1998)には滋賀県指定有形文化財として指定されています。

金勝寺に登っていく山道の登り口付近に位置する荒張の走井という集落には、数軒の家が大通寺保存会として守る仏像(広目天立像)が伝わっています。この広目天立像も滋賀県指定有形文化財に指定されていますが、もともとは四天王(または二天)のうちの1軀であったと考えられます。

大通寺の広目天立像は、栗東歴史民俗博物館の開館以来、寄託資料として収蔵され、大通寺保存会の皆さんは、毎年、お参りに来られています。学芸員をはじめとする職員にも、普段収蔵資料としている仏像が、信仰の対象として生きていることを実感できる貴重な機会となっています。

安土の金勝山浄厳院

時代が下がり室町時代、栗太郡河辺(川辺)出身の僧・隆堯(1369~1449)は、金勝寺に草庵(浄厳坊)を構えた後、東坂にも草庵を開きました。現在の阿弥陀寺です。東坂の草庵を開く際、隆堯は阿弥陀立像を本尊としました。この像は、隆堯が伊勢神宮で修行した際に、天照大神から授かったとされ、近江への帰途に光明を放つ奇瑞を見せたことも相まって、「天照仏」と呼ばれています。その後の阿弥陀寺は、近江の浄土教団の中心的な役割を担っていくようになります。

戦国時代も終わりに近付いたある日、金勝山が歴史の転換点に大きく関わる出来事が起こります。織田信長(1534~



⑤ 阿弥陀如来立像(天照仏)(阿弥陀寺所蔵)
⑥ 金勝山浄厳院(近江八幡市安土町慈恩寺)



1582)が、金勝山で鷹狩りを楽しんだ際に、阿弥陀寺第8世・応誉明感(1582)と出会ったのです。その人柄を高く評価した織田信長の命令により、天正6年(1578)、応誉明感は安土へと移り、近江の浄土教団の中心としての阿弥陀寺の役割も、安土の浄厳院へと移っていくこととなります。浄厳院の名が、隆堯が金勝寺に構えた草庵・浄厳坊に由来することは言うまでもありません。さらに、その山号は「金勝山」と言い、金勝山・金勝寺とのゆかりを今に伝えています。

栗東歴史民俗博物館

TEL 554-2733
FAX 554-2755

泣き地藏

旅人の往来を見守る磨崖仏



昔、旧信楽道のこの辺りには旅人を泣かすほどの坂があったといわれ、150年以上前に2人の僧が旅人の安全祈願のために、花崗岩に薬師、釈迦、阿弥陀の三体の如来像を刻んだと伝えられています。

九品の滝

くぼん 九品の滝

九品浄土のせせらぎの音



3段に分かれて流れ落ちるさまが、仏教用語の九品浄土くぼんじょうどを思わせることからその名がついたといわれます。総高約20m、渓流を含めた延長は約100mに及び湖南地域最大の滝で、そのせせらぎの響きはとても爽やかです。

大野神社

中村

旧和中散本舗

旧和中散本舗

家康の腹痛を治した薬 和中散を販売

徳川家康が慶長16年に近江永原で腹痛を訴えた時に典医がすすめた薬が和中散と言われています。製薬場には今年機械遺産に認定された直径4mの木製「人車製薬機」があり、樫の木の動輪の中に人が入り動かすと、歯車で石臼が回転して薬草が粉

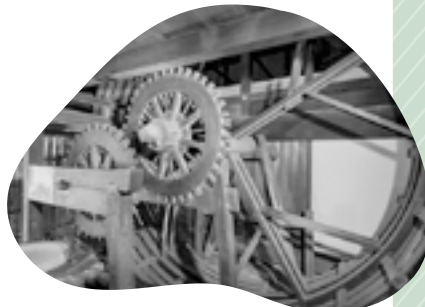

機械遺産の木製「人車製薬機」

末となる仕掛けです。旧東海道の草津宿と石部宿の中間にあったことから、公卿・大名たちが少憩する習わしとなり、梅木小休み本陣と称しました。庭園は江戸時代初期に造られ、およそ120坪の池泉鑑賞式で国指定の名勝です。



上段の間から名勝の庭園を望む



秋の特別公開のお知らせ

9月21日(木)から24日(日)まで特別公開します。
(入館料500円)

巡るりっとう こんぜめぐりちゃんバスで

9月～11月の土・日曜日と祝日にJR手原駅から金勝地区の観光スポットを巡る『こんぜめぐりちゃんバス』が運行します。主な観光スポットをバスの順路に沿って紹介します。



手原駅

田舎の元気や
※イベント開催日は
停車しません



金勝寺の「良弁杉」と蹄鉄絵馬

非日常の静寂な空間を楽しむ

千三百年の静寂なたたずまいの金勝寺は、栗東八景の「夏清の幽玄」として春の新緑、夏の涼、秋の紅葉、冬の暮雪と心和むスポットです。境内には良弁僧正ゆかりの樹齢800年の大杉があり、10月に瞑想・森林浴ヨガのイベントも開催されます。



800年の「良弁杉」に抱かれて



蹄鉄を彫り込んだ絵馬も販売中

横ヶ峯展望所 (金勝寺馬頭観音堂前駐車場)

眼下の眺望にうっとり

標高約590mにあり、野洲市の三上山より高い所にあります。眺望は素晴らしく、眼下にJRA栗東トレーニング・センターの全景、栗東から野洲にかけての湖南地域の街並み、琵琶湖や比良の山々が眺められます。



湖南地域を一望の展望所

こんぜやま 金勝山ハイキングコース

史跡巡りと雄大な景色を楽しむ

本市南部にそびえる龍王山・鶏冠山などからなる雄大な「湖南アルプス」には、ハイキングコースがあります。奈良時代から仏教文化の一翼を担った金勝寺や狛坂寺廃寺跡に立つ狛坂磨崖仏があり、山並みを縦走しながら史跡をたどることができます。コースには自然に出来た巨岩や奇岩があり、天狗岩の上に立つと遮るものがなく、大パノラマが開けます。



園商工観光労政課 観光係 TEL551-0236 FAX551-0148

横ヶ峯展望所 (馬頭観音堂)

金勝寺

道の駅
こんぜの里りっとう

泣き地蔵

龍王山
604.7m



龍王山から眼下にトレセン・琵琶湖

白石峰

耳岩

狛坂磨崖仏

ハイキングの前に
こちらをCHECK!



金勝山
ハイキングコース

天狗岩

逆さ観音



上桐生

帝産バス
上桐生線

JR琵琶湖線

草津駅

アクセス
約5分

JR草津線

バスの時刻表など詳細は、チラシ、栗東市観光協会のホームページをご覧ください。



栗東市観光協会



令和6年4月からの保育園・幼稚園などの入園について

保育園

市立保育園・市立幼稚園(保育園籍)・市立認定こども園(保育園籍)・法人立認定こども園(保育園籍)・法人立保育園・小規模保育施設・家庭的保育施設

対象者

令和6年4月1日に、本市に在住し、住民登録がある人

入園基準(保育の必要性)

入園希望月に保護者や同居の親族など全員が次の①～⑨のいずれかの事由に該当し、保育が必要な子どもが対象となります。保育の必要性については市が認定を行います。

- ① 就労により保育できない(1日4時間以上かつ月16日以上)
- ② 妊娠中、または出産後間がない
- ③ 病気、または心身に障がいがある
- ④ 同居または長期入院などしている親族を常時介護・看護している
- ⑤ 災害復旧などに当たっている
- ⑥ 求職活動を継続的に行っている
- ⑦ 就学している
- ⑧ 育児休業取得時に、既に保育を利用している子どもがいて継続利用が必要である(出産後1年まで)
- ⑨ 市長が①～⑧に類する状態にあると認める場合

保育の必要量に応じた区分(保育を受けられる時間)

保育時間は、就労時間などの保育の必要量に応じて、「保育短時間(最長8時間)」「利用と「保育標準時間(最長11時間)」「利用に区分され、市が認定を行います。

利用者負担額(保育料)

保育園などの令和6年4月から8月までの利用者負担額は、子どもの各扶養義務者の令和5年度の市町村民税額の合計額により算定し、令和6年9月から令和7年8月までの利用者負担額は、子どもの各扶養義務者の令和6年度の市町村民税額の合計額により算定されます。

保育園籍および幼稚園籍の3歳児から5歳児の利用者負担額は無償です。

※市立保育園、幼稚園(保育園籍)、市立認定こども園(保育園籍)、法人立認定こども園(保育園籍)、法人立保育園、小規模保育施設、家庭的保育施設のいずれの施設に入園しても同額です

※保育短時間認定の利用者負担額は、保育標準時間認定の利用者負担額の4分の3の額です

※別途、食材料費(主食費・副食費)、教材費などの実費負担が生じます

保育施設一覧

区分	園名	電話番号 (市外局番077)	入園対象年齢
市立認定こども園	大宝幼稚園(保育園籍) ※令和6年4月よりこども園に移行予定	552-1698	3歳児～5歳児 ※保育短時間のみ
	金勝第1幼稚園(保育園籍) ※令和6年4月よりこども園に移行予定	558-0250	満6か月～5歳児
市立保育園 ・ 幼稚園	金勝第2保育園	558-0068	満6か月～5歳児
	葉山幼稚園(保育園籍)	552-0079	
	葉山東幼稚園(保育園籍)	553-9102	
	治田保育園	552-1079	
	治田東幼稚園(保育園籍)	554-0054	
	治田西幼稚園(保育園籍)	553-4651	
法人立認定こども園	大宝カナリヤ保育園(保育園籍)	552-2088	満3か月～5歳児
	こだま保育園	554-5262	
	グランマの家保育園	554-1744	
	こだまふれんど保育園	554-3239	
	治田西カナリヤ第三保育園	553-3907	満3か月～2歳児
	こだま乳児保育園	554-0581	
	栗東くじら保育園	554-9455	満3か月～5歳児
	HOPPA 栗東下鈎	598-0124	
	ももか保育園	598-6254	満6か月～5歳児
	しもまがりゆずのき保育園	598-6930	満3か月～5歳児
小規模	なないろ保育園	599-3200	満6か月～2歳児
	栗東くじら小規模保育園	598-0781	満3か月～2歳児
	HOPPA 栗東駅前園	574-8727	
	治田くじら小規模保育園	554-8655	
	ぱれっと園～たかの～	584-4989	満6か月～2歳児
	ぱれっと園～おがき～	599-1480	
	ニチキッズ栗東中沢保育園	598-1351	満3か月～2歳児
家庭的	家庭的保育の家「ふわり」	080-3529-1027	満6か月～2歳児

幼稚園・幼児園（幼稚園籍）

区分	園名	電話番号 (市外局番077)
市立認定 こども園	大宝幼稚園(幼稚園籍) ※令和6年4月よりこども園に移行予定	552-1698
	金勝第1幼児園(幼稚園籍) ※令和6年4月よりこども園に移行予定	558-0250
市立 幼稚園 ・ 幼児園	葉山幼児園(幼稚園籍)	552-0079
	葉山東幼児園(幼稚園籍)	553-9102
	治田幼稚園	552-2756
	治田東幼児園(幼稚園籍)	554-0054
	治田西幼児園(幼稚園籍)	553-4641
	大宝西幼稚園	553-3788

幼稚園 市立幼稚園・市立幼児園(幼稚園籍)・ 市立認定こども園(幼稚園籍)

対象者 令和6年4月1日時点で3歳
～5歳かつ申込書提出時に本市に在
住し、住民登録がある子ども

申込み受付
原則として申込みができるのは、居住
する通園区域の幼稚園・幼児園(幼稚園
籍)・認定こども園(幼稚園籍)です。
就学を控えた4・5歳児の入園を優先
するため、3・4歳児の入園申込みを
10月に一斉に受付けた後、まず4・5歳
児のクラス数を決定します。

その後、状況に応じて3歳児の受け入
れを行います。申込み人数が受け入れ
可能数を超えた園への入園については、
その園に申込みをした当該通園区域内
の3歳児を対象として抽選を行います。
抽選となった場合は、11月上旬に郵送で
通知します。抽選がない場合は、通知を
しません。

なお、抽選の結果、入園できなかった
場合は、通園区域外で受け入れ可能な園
を選ぶことも可能です。

法人立認定こども園(幼稚園籍)

対象者 令和6年4月
1日時点で3歳～5
歳かつ申込書提出時
に本市に在住し、住
民登録がある子ども
定員 3・4・5歳児
各学年5人

申込み受付
申込人数が受け入れ
可能人数を超えた場合
は、抽選を行います。抽
選となった場合は、11
月上旬に郵送で通知し
ます。抽選がない場合
は、通知をしません。

法人立認定こども園（幼稚園籍）

区分	園名	電話番号 (市外局番077)
法人立認定こども園	大宝カナリヤ保育園 (幼稚園籍)	552-2088

申込書交付日	申込み受付日時	申込書交付・申込場所
9月11日(月)～9月15日(金) ※9月1日以降、ホームページ からも入手できます	10月16日(月)～10月20日(金) 8時30分から17時15分	市立幼稚園 市立幼児園 市立保育園 法人立認定こども園 法人立保育園 市役所幼児課

入園申込書の交付・ 受付の日時と場所

※9月19日(火)以降は、市役所幼児課で申込書を入手可能です

- ・小規模保育施設、家庭的保育施設での受付はできません(市役所幼児課で受付します)。
- ・保育の必要性に応じて入園申込みの判断をすることから、保育園籍と幼稚園籍の両方に申し込むことはできません。
- ・現在(令和5年度中)、保育園・幼稚園等に在籍中で転園を希望している人、幼稚園籍から保育園籍・保育園籍から幼稚園籍へ変更を希望する人、令和5年度の途中入園希望で入園を待っている人も申込みが必要です。
- ・入園基準に該当しない場合や、受け入れ可能人数を超えた場合は、入園できないことがあります。

市立園の認定こども園移行予定 (金勝第1幼児園・大宝幼稚園)

令和6年度より、現在の金勝第1幼児園および大宝幼稚園が、認定こども園へ移行予定です。

移行後の大宝幼稚園では、2号認定(保育園籍・保育短時間認定)の受け入れを開始します。

詳しくは、市ホームページまたは入園案内の冊子をご覧ください。



市HP

園幼児課

TEL 551-0424
FAX 551-0149

市長からのメッセージ

市民の皆さま

残暑続く毎口ですが、皆さま元氣にお過ごしでしょうか。

例年以上に厳しい暑さにも負けず、8月には、市内各地で夏まつりや地藏盆が開催され、9月には敬老事業、10月には運動会やコミセンまつりなどが予定されています。コロナ禍の影響で停滞していただきさまざまな地域の事業やイベントが再開され、地域に賑わいが戻りつつあります。こうした地域活動は希薄化した人と人とのつながりを取り戻し、地域コミュニティを形成するうえでも非常に大事なツールであると考えています。今後ますますの地域事業の活性化を期待しています。

社会活動は少しずつ戻ってまいりましたが、止まらない物価高騰の支援策の一つとして、市では、温室効果ガスの削減やエネルギー価格の高騰などによる家庭での負担を軽減するため、一定基準を満たす省エネ家電の購入に要した費用の一部を補助しています。対象となる家電は、令和5年4月1日から令和6年3月29日の間に購入・設置したエアコン、冷蔵庫、冷凍庫で、補助額は購入した額の2分の1（上限3万円）となります。詳細は市ホームページでご確認いただき、ぜひご利用ください。

今後も未来を見据えながら、市民の皆さまの生活支援や地域活動の再開が円滑に進むよう支援に努めてまいりますので、引き続きご理解とご協力をよろしくお願い申し上げます。



栗東市長
竹村 健



コンビニ交付メニューに 住民票記載事項証明書が追加されます

マイナンバーカードを使ってコンビニで発行できる証明書に「住民票記載事項証明書」が追加されます。

開始日 9月22日(金)
手数料 250円(窓口で発行するよりも100円お得です)

発行できる範囲 栗東市に住居登録がある本人と同一世帯の人の現在のもの
※転出届提出者は発行できません

住民票記載事項証明書とは、住所・氏名・生年月日・性別が記載された証明書です。

本籍地・続柄(世帯主との関係)・マイナンバーの記載の有無を選択することができます。ただし、本籍地は都道府県までの記載で、筆頭者は記載されません。

マイナンバーカードを使ってコンビニで発行できる証明書

証明書の種類	手数料
住民票記載事項証明書(9月22日～)	250円
住民票の写し	
印鑑登録証明書	
戸籍謄本・抄本 (戸籍全部・個人事項証明書) ^(注)	350円
戸籍附票 ^(注)	250円
所得証明書 課税(非課税)証明書	

(注)住所・本籍ともに本市の人に限定

マイナンバーカードの休日交付

- ・休日開庁日
9月10日(日) 8:30～12:45
- ・平日延長窓口
9月20日(水) 17:15～19:00

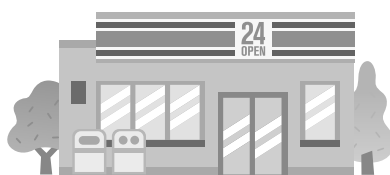

問総合窓口課 TEL551-0317 FAX553-0250

クラウドファンディングで栗東市の新たな観光スポットを

「くりちゃん」のデザインマンホール蓋を作ります!

地域の特徴を映したデザインマンホール蓋は人々の興味や関心を集め、今では各地で見られるようになり、旅の楽しみの1つにもなっています。

栗東市公共下水道事業50周年の節目を迎える今年、栗東市マスコットキャラクター「くりちゃん」と市のシンボル「馬」、旧和中散本舗大角家住宅にある人車製葉機の歯車をイメージした栗東市オリジナルのマンホール蓋を作り、本市のまちおこしに繋がります。

市民の皆さんに「くりちゃん」を身近に感じていただくとともに、このマンホール蓋をきっかけとして、全国の人に栗東市を知ってもらいたい。栗東市に来て自然や歴史文化に触れてほしい。そんな思いをこめてクラウドファンディングに挑戦します。

実施期間 9月8日(金)~12月6日(水)
目標金額 128万円



詳しくは市HP

- ※市が実施するクラウドファンディングに対する支援(寄附)は、ふるさと納税と同様に寄附金控除の対象となります
- ※制度上、返礼品をお渡しできるのは市外寄附者のみとなります



市ホームページに「くりちゃんの部屋」オープン

くりちゃんのスケジュールや活動内容をアップしています。ぜひチェックしてみてください。

問広報課 TEL551-0641 FAX554-1123

上下水道課 管理係 TEL551-0135 FAX554-3866



9月10日は下水道の日

「下水」とは?

家庭や工場から出る「汚水」と、街に降った「雨水」を合わせて「下水」と呼びます。

本市は汚水と雨水を別々の管で流す方式(分流式)を採用しており、下水の悪臭が地上に出にくいことが特徴です。

汚水は、道路や地面の下の汚水管を流れて矢橋帰帆島の下水処理場できれいな水にしてから琵琶湖に放流されています。この汚水処理によって、私たちの生活衛生が保たれ、環境が保全されています。

雨水は、道路側溝や雨水管によって河川に流すことで、まちを浸水から守っています。

汚水管に雨水を流さないで!

雨水が汚水管に流入し、処理能力を超えた水量になると、マンホールから汚水があふれたり、トイレが流れなくなるなど、生活に悪影響を及ぼす原因となります。また、下水処理のための費用も増加します。

雨水が流入する原因はさまざまですが、家庭の公共汚水桝などの破損部分からの流入や、誤って雨どいを公共汚水桝に接続していることが考えられます。今一度、雨水が汚水管に流れていないか確認し、誤接続などがあれば早急に改善してください。

問上下水道課 管理係

TEL 551-0135 FAX 554-3866



新型コロナワクチン接種のお知らせ

最新の情報は
市ホームページを
ご覧ください。



令和5年秋開始接種が9月20日から始まります

接種期間

令和5年9月20日～令和6年3月31日(予定)

接種対象者

初回(1・2回目)接種を終了しているすべての人

※生後6か月～4歳の初回接種は1～3回目接種

使用するワクチン

オミクロン株XBB.1.5対応1価ワクチンを基本とする

接種券(接種券一体型予診票)等の送付

9月上旬より、対象の人には次の接種間隔を経過した時期から接種券を順次発送します。10月までには発送する予定ですが、接種をお急ぎの人は、コールセンターまでお問合せください。令和5年春開始接種時などに送付した接種券をお持ちの人は、そのまま使用できます(これまでの接種券をお持ちの人には秋開始接種の案内のみを送付し、新しい接種券は送付しません)。

※予診票の右上部に接種回数が記載されていますので、次に接種する回数と合っているか必ずご確認ください

※対象の人で接種券が届いていない人は、コールセンターまでお問合せください。また、接種券の発行申請や再発行は、電子申請でも可能です

接種場所と予約方法(令和5年秋開始接種)

- 個別接種 9月20日以降開始(開始時期は医療機関によって異なります)

医療機関で接種の場合は医療機関へ予約してください。市内の実施医療機関は、ホームページなどでご確認ください。

- 集団接種(アル・プラザ栗東)

9月下旬開始予定(12歳以上の人対象)

集団接種の予約は、予約サイトまたはコールセンターで予約してください。

※集団接種は規模を縮小しています。医療機関での接種もご検討ください

令和5年春開始接種(9月19日まで)

初回(1・2回目)接種を終了している5歳以上の人のうち、①65歳以上 ②基礎疾患などのある人 ③医療機関・高齢者施設などの従事者で、接種を希望の人は、9月19日までに接種してください。

※9月20日から、令和5年秋開始接種になります

初回接種

生後6か月以上の人初回接種は、令和6年3月31日まで引き続き接種することができます。

転入された人の接種券

接種状況を把握するため申請に基づき発行しています。接種を希望する人は、申請が必要です。

予約や接種に関する一般的な相談の問合せ

【栗東市新型コロナワクチン接種コールセンター】

TEL0120-826-567(フリーダイヤル)

受付時間9:00～17:00(平日のみ)

※9月から、平日のみに変更しています

岡健康増進課 ワクチン接種推進室

TEL554-6155 FAX 554-6156

非常災害用井戸の登録制度

本登録制度は、井戸所有者から協力者を募り、非常災害用として利用できる井戸を登録・周知することで、災害時に近隣住民がトイレ、掃除などの生活用水の一部として活用できるようにする、「地域の助け合い(互助)」を後押しする制度です。

近年登録件数は減少傾向にあり、家庭にある井戸や企業が所有する井戸の登録にご協力ください。



非常災害用井戸の登録状況

(令和5年7月1日現在)

学区	登録数	学区	登録数
金勝	16	治田西	1
葉山	8	大宝	3
葉山東	1	大宝東	2
治田	3	大宝西	9
治田東	1	計	44(注)

(注)内、企業からの登録4か所

岡上下水道課 浄水係
TEL 551-0134
FAX 554-3866

野焼き(野外焼却)は絶対にやめましょう!

野焼き(野外焼却)に関する苦情が大変多く寄せられています。

野焼きは「廃棄物の処理及び清掃に関する法律」で禁止されており、有害ガスや悪臭の発生による健康被害を引き起こすだけでなく、火災の原因となる危険性があるので絶対に行わないでください。

焼畑などの農業を営むためにやむを得ない焼却など、法律で一部例外として認められている事例もありますが、周辺の生活環境を阻害する場合

や危険な場合は行政指導の対象となり、焼却を直ちに中止していただくこともあります。

刈り取った草や庭木を剪定した枝を含め、家庭から出るごみは正しく分別し、決められた日にごみ集積場へ出すか、事前に環境政策課で自己搬入申請手続きをしたうえで、環境センターへ直接搬入してください。

岡環境政策課 環境政策係

TEL 551-0336

FAX 551-0148

9月は「同和問題啓発強調月間」

9月は「同和問題啓発強調月間」です。この期間は、県内各地で、部落差別をはじめとするあらゆる差別の解消と人権が尊重される社会の実現に向けた啓発が行われます。

この機会に、部落差別問題やさまざまな人権問題について考えてみませんか。

「寝た子を起すな」

「部落差別を知らない子どもにわざわざ教える必要はない」「そっとしておけば自然になくなる」という人がいます。この考え方は、現在起こっている差別を容認し、差別を受けている人に我慢を強いることになります。1871年の解放令によって身分制度を廃止した後、明治政府は差別の誤りを正す取り組みを一切行いませんでした。1922年に水平社ができるまでの約50年間、差別事件が相次いだことから、この考え方では差別をなくしていくことは難しいと言えるでしょう。

何も知らない人たちが、偏見や、間違っただけの考えを引き継いだため、差別は悪化の一途をたどったのです。

インターネットと部落差別問題

近年、インターネットはより身近なものとなり、誰でも気軽に情報の収集、発信ができて便利な反面、差別的な書き込みや、誤った情報を拡散してしまうなどの問題も起こっています。

部落差別問題についても、対象地域の地名を書き込んだり、地域の様子を動画サイトにアップしたりするなど、差別意識を助長する悪質な行為が後を絶ちません。



滋賀県HP

差別をなくすために ～人権問題について学びましょう～

差別をなくすために、根拠のないうわさ話やネット上の情報を、うのみにせず、正しく見極め適切に判断するための知識を持つことが大切です。本市でも、市民の皆さんにさまざまな人権問題について学び、理解を深める機会を提供できるよう、講演会の実施、人権啓発紙の発行などに取り組んでいます。

圏人権政策課 人権・同和政策係
TEL551-0108 FAX552-5544

市ホームページに相談窓口一覧を掲載しています。



市HP

あなたの身近な人に「いつもと様子が違う」など、心配な人がいるときは、ぜひ声をかけてください。特別なことをしなくても、話を聴き、気軽に相談できる窓口があることを伝えてください。

あなたの大切な人の
ころこのちを守る

抱え込まず、
だれかに相談してみませんか
そんな時はひとりでも悩まず、あなたの身近な人に話してみよう。もし、近くに相談する人がいないときは、電話やメール、LINEなどSNSでも相談できる窓口があります。

それはころこのSOSサインかも？

9月10日は世界自殺予防デー、
9月10日～16日は自殺予防週間です
9月10日は世界自殺予防デー、9月10日～16日は自殺予防週間です。それはころこのSOSサインかも？

このころの病気は誰もがかかる可能性があり。普段の生活や仕事、学校、人間関係などで知らず知らずのうちに、ころこのころからでも疲れていませんか？「何だかころこが落ち着かない」「気分が落ち込む」「眠れない、起きられない」…。悩みやストレスが大きくなり、ころこが限界になりそうなき、さまざまなサインが現れます。

だれかに相談してみませんか？

ひとりでも悩まず、

だれかに相談してみませんか？

だれかに相談してみませんか？

だれかに相談してみませんか？

ころこの相談窓口

相談窓口	電話番号など	曜日・時間
ころこの電話相談	567-5560	10:00～12:00、13:00～21:00 (年末年始を除く)
滋賀いのちの電話	553-7387	10:00～20:30(金・土・日・月)
滋賀県ころこのサポートしが	LINE 相談 ID:@362rjcqb	16:00～22:00(毎日)

相談窓口や自殺対策の取組を紹介「まもろうよ ころこ」

(厚生労働省ホームページ) <https://www.mhlw.go.jp/mamorouyokokoro/>

圏障がい福祉課 障がい福祉係 TEL551-0113 FAX553-3678



ころこのサポート
LINE相談



厚生労働省
ホームページ

保育園・幼稚園などの入園に向けて

園地域子育て包括支援センター

TEL551-2370 FAX551-2330

安心して入園を迎えるために、どのような準備をす
るとよいのでしょうか。準備
というところ、ついついカバン
や給食用品などの準備に気
持ちが向きがちですが、人
との関わりや生活面での準
備も大切です。

1つ目は、人とのつながり
を広げることです。児童館
や公園、買い物先などでい
ろいろな人と出会い、触れ
合う機会があります。そこ
で大人が「こんにちは」「あ
りがとう」など子どもに挨拶
をする姿を見せたり一

緒に挨拶をしたりしながら他
の親子やお店の人など家族以
外の人も関わることです。子
どもの社会性が芽生えていきま
す。

2つ目は、生活面の準備で
す。朝は早く起き、朝日を浴び
て活動し、夜は早めに寝ると
生活リズムが整っていき、子ど
も自身もその生活に慣れてい
くようになります。また、年齢
や個人によって違いはありま
すが、身の周りのこと(食事、
靴の脱ぎ履き、衣服の着脱な
ど)を自分でやってみようとす
ることを尊重し、声かけや見
守りをしましょう。自分で最
後までできない場合も、大人
が方法を伝えたり少し手伝い
をしたりして、子どもが「自分
でできた」という自信が持て
るようにしていきましょう。

子どもの気持ちに寄り添い
ながら、毎日の生活の繰り返し
の中で身につけていき、入園を
迎えますように。



消費生活アドバイス

「保険金で住宅修理ができる」という勧誘に注意!!

<事例>

「台風による家屋の被害調査をしている」と電話があり、来訪を了承した。事業者がドローンで屋根の点検を行った後、写真を見せられ「屋根瓦が割れている。損害保険の保険金で修繕できる。当社が保険金の申請をサポートする」と言われたため、その場で保険金申請代行の契約をした。その後、契約書をよく読むと「損害保険金支給額の35%を手数料として支払うこと」と記載があった。保険会社への申請は自分でできるので解約したい。

<アドバイス>

「保険金を使って自己負担なく住宅修理できる。申請をサポートする」と勧誘され、高額な手数料や修理をキャンセルした場合の違約金を請求されるケースがみられます。

勧誘されてもすぐに契約せず、保険会社への申請手続きに不安がある場合は、まずは保険会社や保険代理店に相談して、アドバイスを求めることが大切です。

損害保険は自然災害などによる損害を対象としており、経年劣化による損害は対象外です。うその理由で申請するよう勧められても、決して応じないようにしましょう。

困ったときは、早めに消費生活センターにご相談ください。

園自治振興課 消費生活相談窓口(相談無料)

TEL551-0115 FAX 551-0432

9:15~12:00、13:00~16:00 平日のみ

園滋賀県消費生活センター(相談無料)

TEL0749-23-0999 9:15~16:00 平日のみ

園消費者ホットライン(相談無料)

TEL188 土曜日、日曜日、祝日

Next! 栗東っ子

64 「やってみようの心を育む」保育

治田東幼稚園

制作遊びが好きな5歳児ひかり組の子どもたち。いろいろな素材を用意しておくことで、遊びの中で必要なものや作りたいものを作り、「ひかりパーティー」というお店屋さんごっこが始まりました。



自分のイメージするお店を試行錯誤して作ったり、友達と相談しながら、品物や店員さんの衣装を作ったりしました。思いのぶつかり合いもありますが、遊びをとおして、子どもたちは、「やってみよう」と意欲をもったり、「～も作ろう」「～もしてみたいな」と主体的に遊びに取り組んだりしています。6つのお店ができ、他のクラスの友達も招待しました。

たくさんの友達が遊びに来てくれた「ひかりパーティー」は、子どもたちの「いらっしゃいませ」の元気な声と楽しいやりとりが見られた1日となりました。お店に来てもらった喜びや満足感がまた次の遊びの意欲へと繋がっていきます。

園幼児課 TEL551-0424 FAX551-0149



美味しい!みごとな料理 上手い!たくみな技術 旨い!くらしの知恵 栗東といえば馬!
まちの「うまい!」を紹介します

安井商店 × (有)ヴァンテック

地元清酒と「魔法のぐい呑み」で『馬のまち栗東』を盛り上げる

JRA栗東トレーニング・センター内で清酒「勝馬」を販売する安井商店と、金属触媒加工技術を駆使して商品作りをするヴァンテック社が、『馬のまち栗東』をコンセプトにした商品の共同開発事業を立ち上げました。完成したのが「勝馬とぐい呑み」のセット。「勝馬」は店主の「トレセンならではのお酒をつくりたい」という思いから作られたもの。「ぐい呑み」は「魔法のぐい呑み」と評判で、清酒愛好家の「口当たりよく飲みたい」という思いを実現させたものです。

「ぐい呑み」には蓋があり、マドラーがついています。マドラーで混ぜる時間により「勝馬」はさまざまな味に変わります。

今年2月に地方に眠る地域素材を生かした商品を競う「にっぽんの宝物JAPANグランプリ2022-2023 工芸・雑貨部門」で準グランプリを獲得し、8月にはシンガポールで開催された「にっぽんの宝物世界大会」で、『馬のまち栗東』のお酒を美味しくいただく酒器としてPRされました。



☎安井商店
TEL558-1225
☎有限会社ヴァンテック
TEL553-1711



安井商店
ホームページ



(有)ヴァンテック
ホームページ

馬のまち栗東コラム



実は馬が由来の言葉

馬と人は歴史の中で長く生活を共にしてきました。車や機械を使用するようになった現代ではあまり身近な動物とは言いがたくなってしまいましたが、今も日常でよく使われる言葉の中には馬にまつわるものがたくさんあります。今回はその中から3つをピックアップして紹介します。

① 埒が明かない

この言葉は「物事が進展しないこと」を意味します。「埒」とは、馬が歩いたり走ったりする場所を仕切る柵のことを指しますが、この埒が閉じたままでは馬はどこにも進むことができない。物事が進まない、といった語源があるようです。

② 拍車がかかる

これは「物事の進行が一気に加速すること」を示します。「拍車」とは、乗馬の際に人が踵につける道具の名称で、馬のお腹に当てて人間の指示を補助します。拍車を使用すると馬の反応が良くなり、前に

元気よく進むことから、一般的にこの言葉が使われるようになったようです。

③ 羽目を外す

「調子に乗って度を越すこと」を表すこの言葉。「羽目」は人間が馬をコントロールするために馬に噛ませて使用する馬具である「衝(はみ)」が由来とされています。外してしまうと馬が自由に走り回って手が付けられなくなることから、この言葉が生まれたようです。

いかがでしたか?へえ、思った皆さん!これらの言葉を使う時は競馬場で奮闘する馬たちを連想してみてくださいね。

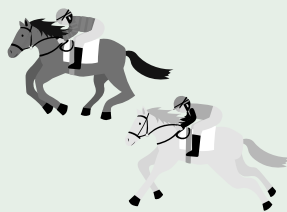

☎政策調整課 総合調整係
(協力: JRA栗東トレーニング・センター)
TEL551-0327 FAX 554-1123

フォトニュース

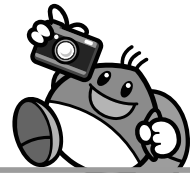

消防車がやってきた！ 7月14日（大宝西保育園）

避難訓練の後、園庭にやってきた消防車に園児は大興奮。器具をみんなで持たせてもらいました。「なんでこんなに重いのか？」「消防車の水がなくなったらどうなるの？」とたくさん質問が溢れました。4、5歳児は、女性消防団員から、夏の遊び時の約束事も教わり、「おうちの人にお話してね」の呼びかけに元気よく返事をしました。

親子で遊ぼう！楽しもう！ 7月22日（コミュニティセンター 治田西）

現役保育士による親子で楽しむあそび歌のイベントが開催。オリジナルの歌に合わせた運動あそび、パネルシアターと、手作り絵本の読み聞かせを楽しみました。「太陽のように家族で互いに照らし合って、子育てを楽しみましょう」という思いの伝わるひと時となりました。



ゆる文字で暑中見舞い 7月28日（治田東児童館）

パステルと筆ペンを使い、市内の小学生が、かき氷の絵がき作りに挑戦。自分の好みのシロップの氷を描いたら、指でパステルをなぞり、独特のふんわり感を表現し、「楽しい夏」と言葉を添えます。「誰に出そうかな」「おじいちゃんおばあちゃんに渡したい」子どもたちは大切に持ち帰りました。

栗東いちじくの季節が やってきました 8月1日（JAレーク滋賀 カントリーエレベーター）

今年の初出荷発式が行われました。この日、市場に出荷されたのは550パップ。ビニールハウスの中で大切に育てられ、見た目も美しく高品質が特徴の「栗東いちじく」。今年も柔らかくてみずみずしい果肉と上品な甘さに仕上がりました。10月末まで道の駅などで販売されます。



◀ 栗東市ホームページフォトニュース

掲載以外のニュースとともに、
より多くの写真が、ご覧いただけます。



点字の世界へようこそ
8月5日(なごやかセンター)
 点字の歴史やしきみ、視覚障がい者を取り巻く社会について、話を聞き、実際に点字器を使い、点字を書く体験をする講座が開催されました。
 横2点、縦3点の合計6点を基本単位とした点字。「点字の読み方を知ること、世界が広がった気がする」と参加者。あなたも点字に触れてみませんか。



世界にひとつだけのけん玉を作ろう
8月4日(栗東芸術文化会館さくら)
 黒く塗られた玉を見て不思議そうな表情の子どもたち。「変わり塗り」という技法で、さまざまな色の漆が塗り重ねられた球を丁寧に磨いて模様が浮かび出ると歓声が上がりました。
 つやつやに仕上げられた玉に紐を通して、けん玉が完成すると、さっそく技の披露が始まりました。



田代選手が県のバレーボール大会に出場
8月6日(YMITアリーナ・草津市)
 うますぎる栗東大使の田代佳奈美さんが、滋賀県民スポーツ大会バレーボール一般の部に母たちと参戦。
 「海外のチームに合流するために出発する前日まで、後輩や母とそのチームメイトと一緒にコートに立てて、思う存分楽しめた。応援に駆けつけてくれた皆さんにも感謝します」と話しました。



お父さんと一緒に作ってあそぼう
8月5日(葉山東児童館)
 父親のサポートで完成したのは、ボール紙のホイッスル、新聞紙と風船を使ったボール。親子で遊んだ後は、全員でボールを使いゲーム形式で交流の時間を楽しみました。
 小学生対象の子育て講座は今回が初めての企画。はじめは緊張していた父親たちが、いつの間にか、子どもと一緒に楽しむ姿が印象的でした。

いつでも・だれでも どうぞの場！



子育てサロン CoCo 愛

元市内公立園保育士・幼稚園教諭によるボランティアグループ。
毎週木曜日に出庭の古民家で子育てサロンを開き、親子で気軽に立ち寄れる居場所を提供している。メンバーは現在11人。



Instagram



Facebook

その日の様子やイベントの告知を発信しています

住所 栗東市出庭167
開所時間 10:00～15:30
TEL 090-3271-4929 (柴田)

「おかえり」そんな場所にしたい
閉めざるをえない時期もありましたが、利用者から「行く所があつて良かった」との声を聴くと、あらためて人との繋がりの大切さを感じます。いつでもふらっと来たらしいし、帰りたい時に帰ったらいい。CoCo愛にはこれといったルールはなく、スタッフや利用者みんなで子どもを見守ります。家にいるとつい家の事が気になってしましますが、「ここでは子どもとゆっくり向き合うことができる」という人もいます。□□ミで広がり、今では他市からの利用者も多いです。

ほっとできる場所

開所当時から、こっちはランチを用意しています。(300円)。

扉を開けると、手作りごはんの香りが漂ってきます。思わず「ただいま」と言ってしまうほどアットホームな雰囲気。今年で開所14年目を迎えます。多い時で1日15組以上の利用があったサロンも、現在は平均7組ほど。「コロナの影響が大きかったです」と語るの代表の柴田さん。



ニッセイ財団の助成を受けて購入したおままごとセット。木の温もりを感じながら、安全に遊ぶことができると利用者にも好評。

「これからも共に」
活動費用は、補助金や助成金、バザーの収益などで賄っていますが、何より、たくさんの方に私たちの活動を理解してもらい、協力してもらっています。これからも利用者がゆっくり過ぎ、笑顔で帰ってもらえるように、誰でも集える居心地の良い場を提供していきます。

同じ物を食べながら話をする、色々な話ができます。メニューは季節を感じられるものや家庭の味まで、メンバー全員で考え、買い物担当、調理担当に分かれて、あうんの呼吸で準備を進めます。メンバーそれぞれに家の事や介護の事、何かと事情がありますが、CoCo愛は私たちにとても癒しの場で、息抜きの場でもあります。お互い融通をつけながら、無理のないよう活動しています。

この紙面をご持参いただいた方
相談料(30分) 無料

男女問題 離婚等
交通事故
遺産相続
債務整理 破産
刑事事件 その他

あなたのお願いごと、弁護士が真心こめて対応します。秘密厳守。お気軽にご相談ください。

弁護士法人焼津リーガルコモンズ 栗東支所
栗東湖南弁護士法律事務所

事務所名で検索(ホームページあり)
TEL 0120-771-057 (要予約)

栗東市安養寺4丁目1-46
ファミール栢田102
■平日:9時～19時(水:9時～18時)
■土:10時～17時 ■定休日:日/祝

栗東市役所すぐ横 駐車場1台あり
弁護士 西元 尚
弁護士 野村 洋行

栗東市公式 Facebook

うま
すぎる
栗東

RITTO
SHIGA, JAPAN

「栗東のヒト・モノ・コトに出会えるページ」。市民記者「りっとうミツケター」と市とが協働で情報発信をしています。

うまさざる栗東 検索

問合せ…広報課 TEL 551-0641

広告欄



SNSからも
最新情報を
発信中!



Facebook



Youtube



Yahoo! くらし

人口データ
(8月1日現在)

- 人口 70,526人(+19)
- 男 35,131人
- 女 35,395人
- 世帯 29,735世帯(+22)
- ※() 前月比