

# うますきる栗東

RITTO  
SHIGA, JAPAN

広報りっとう

7

2026  
No.1050



デジタル版  
「広報りっとう」は  
こちら



金勝小学校の2年生がポニーとのふれあい体験をしました(6月4日)。  
当日の様子はホームページフォトニュースで紹介しています。▶



## 今月の主な内容

- 『近江栗太郡志』発刊100周年
- くりちゃんバス運行状況
- 前年度下半期予算執行状況
- 市民参画と協働によるまちづくり



# 『近江栗太郡志』100年

## —歴史家たちの記憶—

### 栗太郡の歴史を紐解く地誌 『近江栗太郡志』

私たちが暮らす近江（滋賀県）は、古代より日本史の舞台にたびたび登場し、交通や政治の重要な役割を果たしてきた土地です。特に現在の栗東市を中心とした栗太郡（栗東市、草津市、大津市の瀬田川より東側、守山市南部など）は、古代から近江の中心地として栄え、多くの歴史や文化を今に伝えていきます。

そんな栗太郡の歴史を紐解く上で欠かせない地誌『近江栗太郡志』が、令和8年（2026）に刊行から100年を迎えます。



『近江栗太郡志』(里内文庫資料)

### 郷土を見つめた歴史家たち



中川泉三 近影  
（「企画展 近江の歴史家群像」より転載）

滋賀県を代表する歴史家として知られる中川泉三（1869～1939）をご存じでしょうか。坂田郡大野木村（米原市大野木）で生まれ、在野の歴史家として地方の歴史を掘り起こす活動を続けた中川は、大正2年（1913）に刊行された『近江坂田郡志』をはじめとする数々の業績を残し、近江地方史の研究における礎を築いたものとして、現在でも高く評価されています。中川の地方史研究は、各地の研究者から協力を得ながら史料調査を進めるといふスタイルでした。

中川の研究とその熱意に影響を受け、栗太郡の貴重な資料の収集に尽力したのが、葉山村手原（栗東市手原）の里内勝治郎（1877～1956）です。里内は明治41年（1908）に私立図書館「里内文庫」を設立し、その後、『近江坂田郡志』編さんの中川の論文に触発されて、栗太郡関連の資料

収集に力を注ぐようになりました。大正10年（1921）から始まった『近江栗太郡志』の編さん事業においても、里内は熱心に資料を収集し、その成果を大正15年刊行の『近江栗太郡志』に反映させました。里内の尽力は編さん作業において極めて重要な役割を果たし、その功績は「緒言」（序文）にも記されています。



里内文庫内での里内勝治郎(里内文庫資料)

さらに、里内が生涯をかけて収集した郷土資料は、現在「里内文庫資料」として滋賀県指定有形文化財に指定されており、栗東歴史民俗博物館に収蔵されています。この貴重なコレクションは、栗太郡の歴史と文化を今に伝え続けています。

## 「栗太郡史編纂上、逸す可らざる史料」

### ―琵琶湖近傍大絵図―

江戸時代を代表する測量家・伊能忠敬（1745～1818）は、日本全国を歩きながら精密な測量を行い、日本初の実測地図として知られる「伊能図」を完成させました。この地図は、驚くほどの精度を誇り、その後の近代地図の礎となったことから、現在でも高い評価を受けています。

そんな伊能図には、琵琶湖沿岸を測量して作成された「琵琶湖図」も含まれています。この地域の歴史的資料として大変貴重である「琵琶湖図」に注目した里内勝治郎は、伊能忠敬の子孫と交渉を重ね、自ら模写を作成しました。これが「琵琶湖近傍大絵図」と呼ばれる地図です。

さらに、大正10年（1921）に『近江栗太郡志』の編さんが開始されると、翌年3月には栗太郡内に残る貴重な資料を集めた展覧会が栗太郡役所で開催されました。この展覧会では「琵琶湖近傍大絵図」も出品され、新聞紙上で「栗太郡史編纂上、逸す可らざる史料」（栗太郡史を編さんする上で欠かせない資料）と紹介されるなど、多くの人々の関心を集めました。

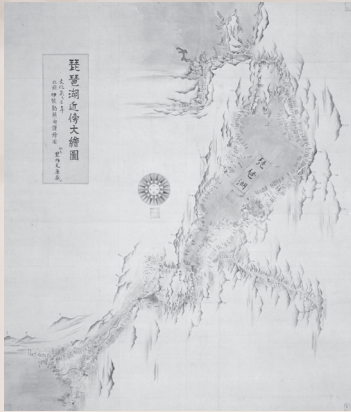

「琵琶湖近傍大絵図」（里内文庫資料）

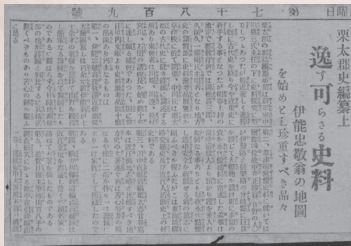

展覧会を報じる新聞記事  
（里内文庫資料）

## 『近江栗太郡志』編さん事業の一日

### ―ある日の資料調査―

中川泉三による葉山村での資料調査には、里内勝治郎が同行しています。ある日の調査記録によると、中川は8時30分に手原にある里内宅へ到着し、まず系図や絵図の模写を行いました。その後、正午には六地藏の和中散本舗を調査しています。さらに近くにある銅鏡の出土地を訪れた後、昼食は地域の個人宅で取ったそうです。

午後には、高野神社と隣接する松源院を訪問し、大般若経、神像、石灯籠などを調査しました。そして17時からは出庭神社の境内を調査し、18時にその日の調査を終了しています。

こうして中川が丹念に収集した資料は、大字ごとに整理されて綴られました。このような調査を郡内各地で繰り返し、中川は『近江栗太郡志』をついに書き上げたのでした。

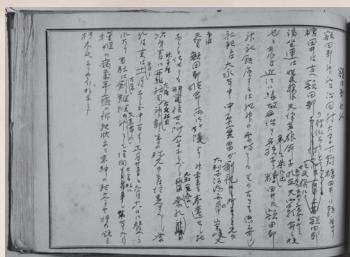

「栗太郡志編纂史料」のうち「治田村採集史料」  
（里内文庫資料）

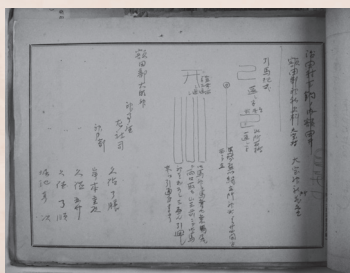

『近江栗太郡志』  
中川泉三手書原稿  
（里内文庫資料）

## お知らせ

栗東歴史民俗博物館では、7月18日(土)から8月30日(日)まで、企画展「『近江栗太郡志』100年 一地方史の記憶を未来へ一」を開催します。ぜひご来館ください。  
（展覧会に関する詳細は、「お知らせ版」8頁、今号の折り込みチラシをご覧ください）

歴史民俗博物館 TEL077-554-2733 FAX077-554-2755

# 後期高齢者医療制度

**令和8年度は8月1日時点で85歳以上の人には一律で資格確認書を、85歳未満でマイナンバーカードの健康保険証利用登録がお済みの人は資格情報のお知らせを7月中旬にお届けします**

現在お使いの資格確認書は、令和8年7月31日をもって有効期限を迎えます。

令和8年8月1日からは、マイナ保険証または7月にお送りする資格確認書【薄緑色(うすみどり色)】をお使

有効期限は  
令和9年7月31日

後期高齢者医療資格確認書		有効期限	令和9年7月31日
被保険者番号	01234567		
氏名	広域 太郎	性別	男
生年月日	昭和26年5月1日		
資格取得年月日	令和8年5月1日		
交付年月日	令和8年8月1日		
負担割合・有効期日	1割		
課税区分・有効期日	区II		
長期入院該当日	令和8年8月1日		
特定疾病区分・有効期日	区分A		
保険者番号	39252010		
保険者名	滋賀県後期高齢者医療広域連合		
↑山折り(裏面)↑			
住所	大津市京町4丁目3番28号		
氏名	コワイキ タロウ 広域 太郎		
被保険者番号	01234567		
一部負担割合	1割		
有効期限	令和 9年 7月31日		

薄緑色(うすみどり色)

いください。なお、現在お持ちの資格確認書【薄緑色(うすみどり色)】は、市役所へ8月以降に返却いただくか、ご自身で細かく判断するなどとして処分してください。

## ● 資格確認書の対象者と送付方法

対象者

- 85歳以上の被保険者
- 85歳未満の被保険者であり、マイナ保険証として登録をしていない人

## 送付方法

- 7月中旬頃に簡易書留郵便で送付します。

## ● 資格情報のお知らせの対象者と送付方法

### 対象者

- 85歳未満の被保険者であり、マイナ保険証として登録済みの人

## 送付方法

- 7月中旬頃に特定記録郵便で送付します。

次のいずれかに当てはまる人は、本人確認書類をお持ちの上、市役所で申請することで資格確認書が交付されます

- マイナ保険証を保有しているが、マイナ保険証での受診が困難などの理由がある人
- マイナンバーカードを更新中、または紛失、破損し一時的に使用できない人

令和8年度の保険料の額を7月中旬にお知らせします

後期高齢者医療制度の被保険者に、令和8年度の1年間の保険料の額や、支払方法を記載した通知書を、7月中旬に送付します。令和8年度より従来の保険料(医療分)に加えて子ども子育て支援金分の保険料をご負担いただきます。

## ● 保険料の計算方法

令和8年度の保険料は、令和7年度の所得に基づいて計算されます。

## ● 保険料の支払方法

通知書の「特別徴収」の欄に金額が記載されていれば、その金額が公的年金から引き去りとなります。「普通徴収」の欄に金額が記載されていれば、納付書か口座振替での支払いとなります。

問 保険年金課 高齢者医療係  
TEL 077-5511-0361  
FAX 077-5533-0250



## 「資格確認書」または「資格情報のお知らせ」をお送りします

マイナ保険証(健康保険証の利用登録を行ったマイナンバーカード)の導入に伴い、令和6年12月2日より国民健康保険被保険者証の新規発行は廃止となっています。

栗東市国民健康保険に加入中の人に、令和8年8月以降も医療機関・薬局などを受診できるよう、7月中旬頃に「資格確認書」か「資格情報のお知らせ」のいずれかをお送りします。(一部の人を除きます)

### 「資格確認書」の対象者と送付方法

#### 対象者

マイナ保険証をお持ちでない人

#### 送付方法

7月中旬頃に簡易書留郵便で送付

### 「資格情報のお知らせ」の対象者と送付方法

#### 対象者

マイナ保険証をお持ちの人

#### 送付方法

7月中旬頃に普通郵便で送付

※「資格情報のお知らせ」は、医療機関・薬局などの窓口でマイナ保険証による受付が上手くいかなかったときに、マイナンバーカードとともに

に提示することでスムーズに保険診療を受けることができます。また、基本的にはマイナンバーカードのみで受診可能です。

※マイナ保険証をお持ちの人でも、事前に資格確認書の交付申請をされている、最近マイナ保険証の登録をされたなどの場合は資格確認書を送付します。

※特別の事情がなく、長期にわたって保険税を滞納している人には、別途案内の上で、「資格確認書(特別療養費)(10割負担)」、または「資格情報のお知らせ(特別療養費)(10割負担)」を交付します。

※国民健康保険に加入している人が社会保険など別の健康保険に加入された場合、国民健康保険の脱退の届出が必要となります。



国民健康保険課 国民健康保険係  
TEL 077-5551-1807  
FAX 077-553-0250



## 災害への備え 地域で助け合いの場を

### 災害時避難行動要支援者登録制度

災害時は、地域の人で助け合う「互助」が大切です。

この制度は、災害時に、支援が必要な高齢者や障がいのある人などに対する安否確認や避難の手助けが、地域の中で速やかに安全に行われるように、支援者・関係機関で情報を共有するものです。

※災害時の支援を確約するものではありません。

### 対象となる人の要件(在宅)

- ・75歳以上でひとり暮らしの高齢者、または75歳以上の高齢者のみの世帯
- ・介護保険の要介護1以上
- ・身体障害者手帳1・2級
- ・療育手帳A1・A2



避難支援等関係機関  
自治会  
自主防災組織  
民生委員・児童委員  
社会福祉協議会  
警察署・消防署



・精神障害者保健福祉手帳1級  
・難病  
・災害時に自ら避難することが困難で支援を要する

**登録方法**  
所定の申請書(担当課に備付、市ホームページからもダウンロード可)を直接または郵送で左記へ。  
随時受付しています。

※避難行動要支援者名簿の提供を受けた支援者に対しては、守秘義務が課せられています。

「地域の避難支援者」登録にご協力ください  
本制度で助け合いの具体化を進めるにあたり、市では、避難支援や安否確認等をしていただける「地域の避難支援者」の登録を推進しています。隣近所の人から登録の依頼がありましたら、可能な範囲でご協力をお願いします。

すでに登録済みの方へ  
「登録内容の変更」または「施設入所等による登録廃止」が生じた際には、左記までご連絡ください。  
※施設入所や長期入院などの場合は本制度の対象外となります。

詳細は  
市ホームページに掲載

国民健康保険課 社会福祉係  
TEL 077-5551-0118  
FAX 077-553-3678



# 令和7年度 下半期予算執行状況

市では、毎年2回財政状況をお知らせしています。今回は令和7年度下半期(3月31日まで)の財政状況をお知らせします。なお、年度末までに実施した事業の収入や支出などの会計事務は5月31日まで行うことができます。

## 一般会計執行状況 ※令和6年度からの繰越事業費は含みません

### ▼歳入

区分	予算額	収入済額	収入率
市 税	145億6,350万円	141億7,747万円	97.3%
地方譲与税など	41億1,123万円	40億7,919万円	99.2%
分担金・負担金	4億1,647万円	3億8,455万円	92.3%
使用料・手数料	7億4,680万円	6億4,730万円	86.7%
国庫支出金	67億7,849万円	60億8,251万円	89.7%
県 支 出 金	25億6,482万円	12億3,723万円	48.2%
財産収入など	5億6,728万円	3億7,803万円	66.6%
繰 越 金	5億8,654万円	8億2,985万円	141.5%
諸 収 入	5億3,949万円	3億1,688万円	58.7%
市 債	19億4,410万円	1億6,077万円	8.3%
合 計	328億1,872万円	282億9,378万円	86.2%

地方譲与税など… 地方譲与税・地方交付税・その他交付金の合算  
 財産収入など…… 財産収入、寄附金、繰入金の合算

### ▼歳出

区分	予算額	執行済額	執行率
議 会 費	1億8,575万円	1億7,896万円	96.3%
総 務 費	33億4,144万円	24億4,246万円	73.1%
民 生 費	149億6,765万円	123億5,096万円	82.5%
衛 生 費	27億8,906万円	21億2,935万円	76.3%
労 働 費	6,470万円	6,145万円	95.0%
農林水産業費	3億5,939万円	2億4,928万円	69.4%
商 工 費	3億7,073万円	1億8,073万円	48.7%
土 木 費	26億5,720万円	12億5,119万円	47.1%
消 防 費	8億9,408万円	8億2,665万円	92.5%
教 育 費	39億 945万円	32億1,760万円	82.3%
公 債 費	32億6,927万円	31億2,178万円	95.5%
予 備 費	1,000万円	0万円	0.0%
合 計	328億1,872万円	260億1,041万円	79.3%

## 特別会計執行状況 ※令和6年度からの繰越事業費は含みません

会計名	予 算 額	収 入 済 額	収入率	執 行 済 額	執行率
土 地 取 得	1億1,983万円	308万円	2.6%	1億1,982万円	100.0%
国 民 健 康 保 険	54億4,896万円	49億2,703万円	90.4%	50億9,764万円	93.6%
後 期 高 齢 者 医 療	9億8,822万円	9億4,995万円	96.1%	9億1,082万円	92.2%
介 護 保 険	45億 986万円	38億9,917万円	86.5%	39億9,674万円	88.6%
墓 地 公 園	746万円	711万円	95.3%	383万円	51.3%
大津湖南都市計画事業 栗東新都心土地区画整理事業	3,370万円	214万円	6.4%	3,370万円	100.0%
農 業 集 落 排 水 事 業	3,617万円	411万円	11.4%	2,246万円	62.1%
合 計	111億4,420万円	97億9,259万円	87.9%	101億8,501万円	91.4%

特別会計………国民健康保険のように相互扶助を目的とした事業や農業集落排水のように受益の程度に応じた事業は、原則として受益者たちの負担金で運営するため、一般会計とは別の「特別会計」になっています。

## 水道事業会計・公共下水道事業会計執行状況

### ▼水道事業会計

	予算額	収入・執行済額	収入・執行率
収益的収入	14億8,234万円	15億 672万円	101.6%
収益的支出	13億9,281万円	13億8,141万円	99.2%
資本的収入	2億3,339万円	2億2,111万円	94.7%
資本的支出	5億6,356万円	4億9,207万円	87.3%

### ▼公共下水道事業会計

	予算額	収入・執行済額	収入・執行率
収益的収入	18億1,270万円	18億3,761万円	101.4%
収益的支出	16億6,092万円	15億8,743万円	95.6%
資本的収入	7億2,467万円	6億8,301万円	94.3%
資本的支出	14億7,728万円	14億3,096万円	96.9%

※水道事業会計・公共下水道事業会計は民間企業のように、その事業の収入で支出を賄う独立採算の企業会計を採っています。  
 収益的支出は、人件費や物件費など毎年必要な経費、資本的支出は、新しい管の敷設などに必要な経費のことです

## 市債の現在高

一 般 会 計	305億 283万円
土 地 取 得 特 別 会 計	2億3,400万円
大津湖南都市計画事業栗東新都心土地区画整理事業特別会計	14万円
農 業 集 落 排 水 事 業 特 別 会 計	2,284万円
水 道 事 業 会 計	40億5,245万円
公 共 下 水 道 事 業 会 計	121億8,330万円
合 計	469億9,556万円

※市民一人あたり 669,949 円の現在高です

## 基金の現在高

財 政 調 整 基 金	21億1,362万円
減 債 基 金	46億1,316万円
東海道新幹線(仮称)びわこ栗東駅建設等整備基金	698万円
墓 地 公 園 等 整 備 基 金	1億4,767万円
そ の 他 特 定 目 的 基 金	7億6,192万円
土 地 開 発 基 金	6億 142万円
そ の 他 定 額 運 用 基 金	1,000万円
合 計	82億5,477万円

※市民一人あたり 117,676 円の現在高です

圃財政課 財政係 TEL077-551-0100 FAX077-554-1123

# くりちゃんバス・タクシーの利用状況

「くりちゃんバス(草津・栗東・守山ぐるっとバス)・タクシー」は、皆さんの日常生活における地域の身近な交通手段として活躍しています。

令和7年度(令和6年10月～令和7年9月)の利用者数は、**合計約94,000人**で、前年度と比較して**約11,000人増**となりました。今後も利用状況などをもとに、より多くの人に利用いただけるよう取り組んでいきます。お出掛けの際には、ぜひくりちゃんバスをご利用ください。

## くりちゃんバス・タクシー路線図・時刻表

市ホームページ



くりちゃんバス

検索

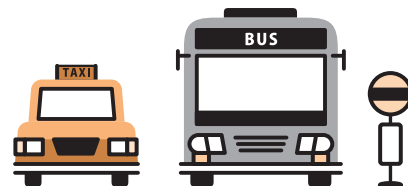

## 令和7年度(令和6年10月～令和7年9月)の利用状況

### ◆くりちゃんバス・タクシー利用者数

路線名	年度当たり利用者数
大宝循環線	29.9千人
宅屋線	24.0千人
草津駅・手原線	26.7千人
葉山循環線	4.1千人
治田金勝線	5.6千人
金勝循環線(タクシー)	3.7千人
<b>合計</b>	<b>94.0千人</b>

### ◆収支状況

※運行費のみ

科目	金額
収入	7,880万円
経常収益(運送収入など)	1,360万円
市補助金額(※)	4,780万円
国補助金額等(※)	1,740万円
支出	7,880万円
経常費用(人件費・燃料費など)	7,880万円

※その他、市内路線バスの運行にあたり、市補助金額(1,974.7万円)、国補助金額等(310.3万円)があります

## バスロケーションシステム「バス予報」のご案内

バスがいつ来るかわかります!

バスロケーションシステムとは、GPSなどを用いてバスの位置情報を収集し、「バスの到着予測時刻」や「バスの現在位置」などをお手持ちのパソコン、スマートフォンからリアルタイムに閲覧できる便利なサービスです。

### ◆バス予報への接続方法

お手持ちのスマートフォンで右の二次元コードを読み取り、アクセスしてください。



### ◆「バス予報」に関する問合せ

アーティサン株式会社



# 栗東100歳大学 10期生募集

65歳以上の皆さん!! 栗東100歳大学で学んでみませんか

栗東100歳大学では、健康づくり、地域とのつながり、地域貢献活動などについて学び体験することで、人生100年時代を豊かに暮せるヒントを学ぶことができます。

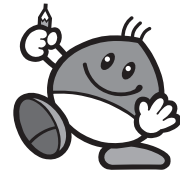

## カリキュラム

1年で基礎講座6科目「総論」「健康づくり」「生きがいづくり」「幸せづくり」「福祉」「地域」25講座と選択コース「健康づくりコース」「ボランティア活動コース」「趣味活動コース」「SNSの使い方コース」で学びます。  
※内容は変更することがあります

## 開催日時

**入学式** 8月19日(水)  
**基礎科目** 8月19日(水)～2月10日(水)  
毎週水曜日  
時間10:00～11:45  
**選択コース** 令和9年3月～7月  
**卒業式** 令和9年7月末頃



## 定員

30人 ※申込先着順

## 対象者

65歳以上の市民



## 場所

なごやかセンター

## 受講料

5,000円(前期 2,500円 後期 2,500円)

電子申請は  
こちら



## 申込み

8月17日(月)12時までに担当課へ(電子申請可)

## 講義風景



市長の講座



スローイングビンゴ体験



歴史散策



龍谷大学生との交流(スマホ講座)

園長寿福祉課 地域支援係 TEL077-551-0198 FAX077-551-0548

# 隣保館デイサービス「ひだまりひろば」で

## 一緒に介護予防をしませんか？

ひだまりの家では、高齢者の生きがいづくりや健康維持・地域交流を目的としたさまざまな事業を行っています。

これからの時代は“介護予防”が大切です。「いつまでも自分のことは自分で！」を目標に、みんなで一緒に楽しい時間を過ごしませんか。要介護認定を受けておらず“介護予防”に努めたいとお考えの皆さん、ぜひお問合せください。

- 利用日** 火～土曜日(週2回まで)
- 費用** 700円～1,400円(昼食代込み、所得により変わります)
- 内容** 送迎・健康チェック・体操・脳トレ・レクリエーション・昼食・入浴など
- 対象** 市在住、概ね65歳以上の要介護認定を受けていない人



★一日体験利用も随時受け付けています。(昼食代700円要)



園ひだまりの家

TEL077-552-1000 FAX077-552-1154

### 役立つ子育て情報 水分補給のおはなし

普段お子さんは何をどのくらい飲んでいますか？暑くなってくると、脱水症状が気になる人も多いのではないうでしょうか。

飲むものは水(白湯)、お茶(麦茶)、母乳、育児用ミルクなどさまざまだと思います。

一日の水分量の目安としては、おまかに、体重が5kgなら500ml、10kgなら1000ml、15kgなら1250ml、20kgなら1500mlと覚えておきましょう。

離乳食が始まっていない場合は、母乳や育児用ミルクだけで水分は足りています。

水分補給で特に気を付けたことは、基本的に水やお茶を飲むことです。

経口補水液やイオン飲料などは、多量の汗をかいた時や、発熱・嘔吐・下痢などの体調不良時には効率よく水分を吸収できて便利ですが、甘くてカロリーが高く、肥満や偏食、むし歯のリスクが高まるので、ジュースを含め、日常的には飲まないようにしましょう。

水やお茶が苦手な場合、食事の際に味噌汁やスープを飲むことも水分をとることができます。

もし、尿の量や回数が極端に減ったり、顔色が悪かったりするときは、脱水症状の危険があるため医療機関に相談しましょう。



園こども家庭センター 母子保健係  
TEL 077-5558-8670  
FAX 077-554-6101

# まちづくり

本市では、市内を拠点に活動する、あるいは活動しようとするNPO法人や市民活動団体(自発的で公益的な活動を行う団体)を元気の栗東市を共に築くパートナーとして位置づけ、助成金の交付や広報、サポート講座などの支援を行っています。

■令和9年度実施「元気創造まちづくり事業」「協働事業提案制度」の実施団体、「未来へつなぐ市民活動応援事業」の支援希望団体を募集します。

「栗東をもっと元気によりよいまちに…」そんな皆さんの素敵な思いを提案・実現してみませんか？

## 元気創造まちづくり事業

制度概要	市民活動団体の自立や発展を目的に、発足が間もない団体やこれから新しく事業を実施される団体を支援します。
助成金額	20万円まで
助成率	総事業費の4分の3以内
募集期間	7月31日(金)～8月31日(月)
助成対象期間	令和9年4月1日～令和10年3月31日
審査方法	書類審査、公開プレゼンテーション

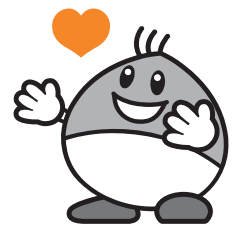

詳しくは  
こちら



## 協働事業提案制度

	自由テーマ型	連携支援型
制度概要	市民活動団体と市が役割分担をしながら、対等な立場で地域の課題解決のために事業を実施する団体を支援します。	
助成金額	100万円まで	なし(行政のかかわりや活動場所の協力などが得られません)
助成率	総事業費の4分の3以内	
募集期間	7月31日(金)～8月31日(月)	随時
助成対象期間	令和9年4月1日～令和10年3月31日	4月1日(または申請時)～翌年3月31日
審査方法	書類審査、協働担当課へのヒアリング、公開プレゼンテーション	書類審査、協働担当課へのヒアリング

## 未来へつなぐ市民活動応援事業(支援希望団体募集)

制度概要	市民活動団体は、事前にふるさと納税の活用先として市に登録することができます。市内外の人から応援をもらうことで、活動資金を調達することが可能となります。
募集期間	7月31日(金)～8月31日(月)
審査方法	書類審査、登録審査会による公開ヒアリング

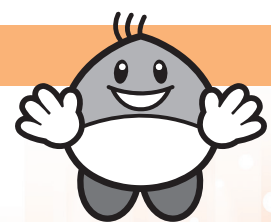

詳しくは  
こちら



とものつくる

# 新しい時代の

## 募集 説明会

市や社会福祉協議会が実施している市民団体助成制度の説明会を開催します。  
これから団体を立ち上げようと思っている人、活動はすでに行っているが悩みや困りごとがある人は参加者同士の交流の時間も予定しておりますので、ぜひご参加ください。  
※事前申込みが必要

**日時** ①8月1日(土) 10:00～12:00 ②8月3日(月) 19:00～21:00

**場所** ①コミセン大宝東 大会議室  
②栗東市役所2階 第4・5会議室

**申込み** 自治振興課 自治協働係 TEL077-551-0290 FAX077-551-0432

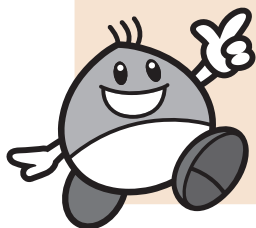

☎自治振興課 自治協働係 TEL077-551-0290 FAX077-551-0432

## 第76回 社会を明るくする運動

7月は“社会を明るくする運動”～犯罪や非行を防止し、立ち直りを支える地域のチカラ～  
強調月間です。

今年の統一テーマは「保護司をはじめとする更生保護ボランティアを広く知ってもらおう」です。

更生ペンギンの  
サラちゃん 更生ペンギンの  
ホゴちゃん

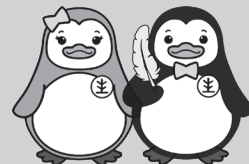

### 🌀 今回は「犯罪や非行からの再出発を支える**5つの仕組み**」を紹介します

- 1 相談できる人がいる…「保護司」**  
犯罪や非行により「保護観察」を受けることになった人の生活を見守り、さまざまな相談にのったり、指導をしたりしています。
- 2 帰る場所がある…  
「更生保護施設・自立準備ホーム」**  
刑務所などを出た後、帰る場所がない人たちに宿泊場所や食事を提供し、自立に向けた生活指導を行う民間の施設です。
- 3 働く場所がある…「協力雇用主会」**  
犯罪・非行歴のため仕事に就くことが難しい人々を、その事情を理解した上で、雇用し、立ち直りを支援する事業者です。
- 4 先輩・友人がいる…「BBS会」**  
さまざまな問題を抱える少年に、兄や姉のように身近な立場で接し、少年の成長を助ける青年ボランティア団体です。
- 5 優しく見守る人がいる…「更生保護女性会」**  
犯罪予防の活動や子どもたちの健全育成のための活動、子育て支援活動などを行うボランティア団体です。

罪を償い再出発しようとしている人々を地域で支える「更生保護」が重要です。さまざまな立場から見守り、更生を支援する、「更生保護ボランティア」の活動にご理解いただき「力」チカラをお貸しください。

☎社会を明るくする運動栗東市推進委員会 ☎生涯学習課 TEL077-551-0145 FAX077-552-5544

# 栗東墓地公園合葬墓の募集案内

## 合葬墓とは

多くの人のご遺骨を一緒に埋蔵するお墓



## 概要

**所在地** 滋賀県栗東市小野143番地

**使用料** 10万円

**記名板使用料** 5万円(希望者のみ)

### 対象者

- 本市の住民基本台帳に引き続き1年以上記録されている人であり、2親等以内の焼骨を埋蔵する人
- 栗東墓地公園(市営墓地)墓所に埋蔵されている焼骨を改葬する人

**申請開始日** 令和8年7月15日

詳細は市ホームページに掲載

※亡くなった際、合葬墓に納骨をすることができる  
生前登録は、年に1回、公募で案内します

### 生前登録対象者

- 本市の住民基本台帳に引き続き1年以上記録されている人
- 栗東墓地公園墓所使用者、その1親等以内の親族



☎環境政策課 TEL077-551-0341 FAX077-551-0148

# うまさぎる 栗東

RITTO  
SHIGA, JAPAN

美味しい!みごとな料理 上手い!たくみな技術 旨い!くらしの知恵 栗東といえば馬!  
まちの「うまい!」を紹介します

## 栗東市が誇るモモの魅力

皆さんは本市でモモが栽培されていることをご存じでしょうか?

市内の桃農家が「栗東もも生産組合」を結成し、今年で活動開始から27年目を迎えます。

モモは非常に繊細な果実で、その栽培には並々ならぬ努力が必要とされます。大きく育てるための摘果作業や果実を守るための袋かけなどの作業には膨大な時間と労力がかかります。また、モモは害虫や病気に非常に弱いため、常に丁寧な消毒が必要です。

これほど手間がかかる作物にもかかわらず、「栗東もも生産組合」の皆さんは環境に配慮した栽培にも挑戦し続けています。化学合成農薬や化学肥料の使用量を通常の半分以下に抑え、環境への負荷を減少させたモモ栽培に取り組み、安全でおいしい栗東のモモは、県の「環境こだわり農産物」の認証を受けています。

丹精込めて育てられたモモは、7月頃に市内の直売所で販売されます。「道の駅 アグリの郷栗東」や「JALレーク 滋賀 田舎の元気や」などの直売所に並ぶモモは、甘さとみずみずしさのバランスが絶妙と評判で、毎年リピーターが増え続けています。また、市内では添加物不使用でモモの甘さをそのまま楽しめる桃ジャムも販売されており、大変好評を得ています。

手間暇を惜しまず、愛情を込めて育てられた本市の自慢のモモ。直売所でその姿を見かけた際には、ぜひその甘さと美味しさをご賞味ください。



☎農林課 農政係

TEL077-551-0124 FAX077-551-0148



料金受取人払郵便

5 2 0 - 3 0 9 0

栗東局  
承認  
1244

差出有効期間  
2027年  
2月28日  
切手不要



栗東市長行  
「市長への手紙」

栗東市安養寺丁目十三番三十二号

封筒の作り方

- ①実線に沿って切り、中央を山折りにします。
- ②のりしろにのりをつけて貼り合わせ、封筒を作ります。
- ③切手を貼らずにそのままポストへ投函してください。

## 市長への手紙

あなたの意見をお寄せください

市では、「市民主役のまちづくり」を進めるため、市政に関するご意見やご提案を募集しています。

日々の暮らしの中で感じていることや、市政について気付いたこと、考えておられることなど、皆さんの声をぜひお寄せください。皆さんとともに、栗東のまちづくりについて考えていきます。お寄せいただいた手紙は、すべて市長が拝見し、今後の市政運営の参考とさせていただきます。

次のような場合は返事ができませんので、ご了承ください

- ・匿名、または氏名の記載がないもの
- ・住所の記載がないもの
- ・連絡先が不明なもの
- ・特定の個人や団体を誹謗中傷する内容のもの
- ・営利を目的としたもの
- ・政治、宗教などに関するもの
- ・趣旨が不明確なものや、個人的なご意見などで市が回答できないもの
- ・その他、市が不適切と判断したもの

※回答までに日数を要する場合がありますので、ご了承ください

※回答は、市長名による文書、または担当課から文書・面談・電話・メールなどにより行います

この用紙以外でも受け付けています。

●専用フォーム

パソコン

栗東市ホームページ→市長の部屋→市長への手紙

LINE

メインメニュー→意見箱→市へのご意見

スマートフォン

右の二次元コードから専用フォームへ→



●はがき・封書

〒520-3088 栗東市役所「市長への手紙」宛

## 令和7年度 市長への手紙

昨年度は、461通の手紙をお寄せいただきました。

手紙の一部を抜粋し、市ホームページに掲載しています。



### 組織別内訳

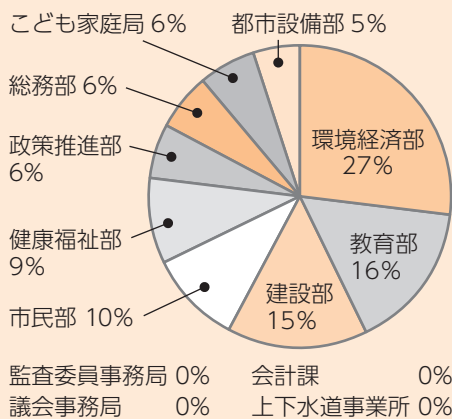

### 種類別件数

内容	意見数
意見	58
要望	237
提案	6
苦情	86
その他	74
合計	461

### パブリックコメント制度

パブリックコメント制度とは、市民生活に広く影響を及ぼす市の基本的な計画や条例などを策定する際に、その素案の段階で趣旨や内容を公表し、市民の皆さんからご意見を募集する制度です。

提出されたご意見を考慮しながら、市として意思決定を行います。

## 令和7年度 パブリックコメント実施結果

令和7年度にお寄せいただいたご意見は、3件でした。各計画・条例に対する意見件数などの詳細については、市ホームページをご覧ください。

また、今年度実施のパブリックコメントについても掲載しておりますので、ぜひご意見をお寄せください。



圏シティプロモーション推進課

秘書広聴係

TEL077-551-0102 FAX077-553-1280





豊臣政権の実力派官僚

栗太武士・宮城豊盛

みやぎとよもり

近江国は、政治の中心地である奈良や京の都に隣接し、中央と地方を結ぶ交通の要衝だったため、日本の歴史が大きく転換する時、主要な舞台となりました。古代の壬申の乱、源平合戦、南北朝の内乱などでは、有名・無名の

近江の人びとがこれらの舞台で大きな役割を担いました。そして、戦国時代から織田信長・豊臣秀吉による天下統一へと続く時期には、信長の安土城築城が象徴するように、近江国は時代と社会が転換する起点となったのです。

栗東地域の出身で

豊臣秀吉に仕えた武将

・宮城豊盛という人物

は、この過程で、重要な役回りを務めました（写真右下）。宮城氏は、陸奥国宮城郡の武士で、南北朝時代に足利尊氏に従い上洛し、近江国に住んだと

伝えます。のちに栗太郡で勢力を持ち、戦国大名六角氏の奉行

ミニ展示

「豊臣政権を支えた栗太武士 宮城豊盛」

会期 7月18日(土)から8月30日(日)まで

※詳細はお知らせ版8ページをご覧ください

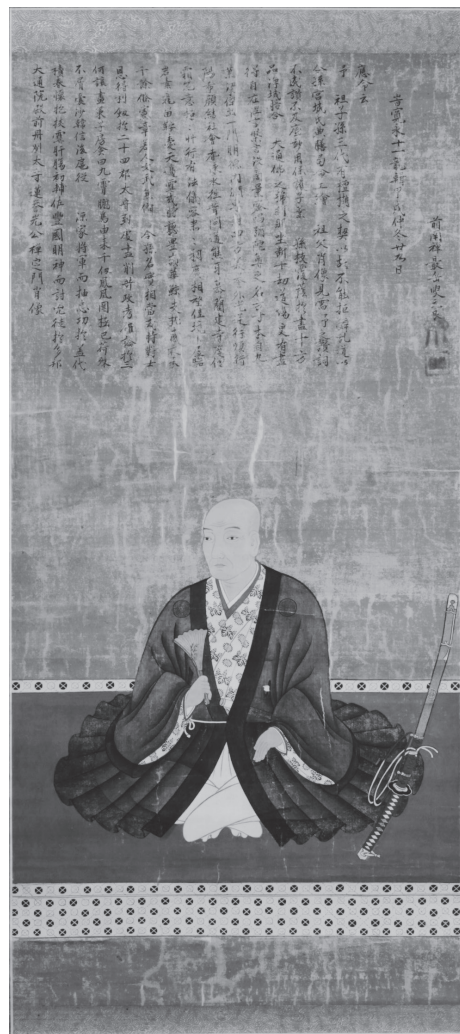

▲宮城豊盛像(栗東歴史民俗博物館蔵)

人を務める者もいました。永禄11年(1568)に織田信長が近江国に侵攻すると、その配下に属しました。

宮城豊盛は若くから豊臣(羽柴)

秀吉の家臣となり、近江国や和泉国(大阪府)の村の検地や、紀州から四国・九州平定へと続く秀吉の統一

戦争における兵糧米輸送、豊後国(大分県)の代官など、民政と軍政

の担当者として働きました。朝鮮出兵に際しては対馬で後方支援にあたり、秀吉の没後には、朝鮮半島に

いる軍隊に撤退命令を伝える使者として渡海しています。当時、近江国

出身で秀吉に取り立てられ、豊臣政権の行政官として能力を発揮する武

将が多く生まれ、政権の運営を支え

ていました。石田三成はその典型です。豊盛は、三成ほどの出世はしま

せんでしたが、同じ道をたどったといえます。

市内東坂の阿弥陀寺に接する宮城家墓所の奥に宮城豊盛の墓があります。高さ2メートルを超す大型の五輪塔です(写真上)。令和5年度から7年度に栗東市教育委員会が墓所の保存を目的に、測量と発掘調査、文献調査の総合調査を行い、成果報告書を刊行しました。

ミニ展示では、肖像画や自筆の手紙、墓所出土遺物を展示し、宮城豊盛を紹介します。

栗東歴史民俗博物館

TEL 077-554-2733  
FAX 077-554-2755



▲宮城豊盛墓(栗東市東坂 阿弥陀寺宮城家墓所)



# ご寄附ありがとうございます

## 株式会社新洲

創業60周年を記念し、60万円の寄附をいただきました。

いただいた寄附は地域活性化や地方創生に幅広く活用させていただきます。

圃シティプロモーション推進課 秘書広聴係  
TEL077-551-0102 FAX 077-553-1280



## 明治杯 全日本選抜レスリング選手権 優勝!

令和8年5月21日～24日に令和8年度明治杯全日本選抜レスリング選手権が開催され、栗東市出身の奥村総太さんがグレコローマンレスリング130kg級、栗東市役所職員の藤井達哉さんが同82kg級で優勝しました。

藤井さんは10月にカザフスタンで行われる世界選手権の日本代表に内定しています。

圃スポーツ・文化振興課  
TEL077-551-0318 FAX 077-551-0149

## 庭木1本から承ります!



お客様のお約束  
お約束  
庭木1本より明瞭料金  
トイレはお借りしません  
土日でもOKです  
お茶はご遠慮します

生垣の剪定 長さ1m 高さ2m  
通常2,200円を  
※税込  
先着10名様  
1,100円  
※別途費用がかかる場合があります

1本からのお庭サービス  
ガーデンエクステリア 栗東市 9-4 9:00~17:00 (詳細はお見積り時にご確認ください)  
カタクラ(東証スタンダード上場会社)グループ 滋賀栗東店 ☎0120-61-4128

【内科】  
風邪・発熱、頭痛、腹痛、生活習慣病(高血圧・糖尿病・脂質異常症など)  
【循環器科】  
高血圧、不整脈、狭心症、心不全、動脈硬化など  
【小児科】  
お子様の発熱、咳、腹痛などの急な体調不良、各種小児ワクチンなど



詳細・ご予約はコードを読み取ってください

ご来院の際は、マイナ保険証・お薬手帳・他院での検査結果などをお持ちください。

「予約なしでも受診可能です。お気軽にご相談ください。」

	<input type="checkbox"/> 内科	<input type="checkbox"/> 循環器科	<input type="checkbox"/> 小児科		
診療時間	月	火	水	木	金 土
8:30~14:00	<input type="checkbox"/>	<input type="checkbox"/>	<input type="checkbox"/>	<input type="checkbox"/>	<input type="checkbox"/>
	<input type="checkbox"/>	<input type="checkbox"/>	<input type="checkbox"/>	<input type="checkbox"/>	<input type="checkbox"/>

てはらハートクリニック  
内科・循環器科・小児科

☎077-558-8100  
〒520-3047 栗東市手原5丁目6-12

※土曜日は8:30~12:00 日曜・祝日 休診 URL:<https://tehara-hc.jp>

広告欄

最新の情報を発信しています!

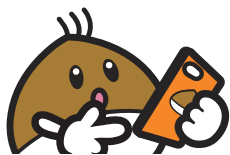

LINE



Facebook



Youtube



Yahoo! くらし

広報りっとうが10言語で読める・聞ける!  
カタログ ポケット  
catalog pocket

"Ritto Public Relations" is now available in 10 languages



人口データ  
(6月1日現在)

- ・人口 70,255人(+3)
- ・男 34,915人(-9)
- ・女 35,340人(+12)
- ・世帯 30,865世帯(+22)
- ※( ) 前月比