

栗東の教育

令和 8 年度

教育方針

滋賀県 栗東市教育委員会

◇◇もくじ◇◇

| | |
|----------------------------|----|
| ◆令和8年度栗東市教育方針 | |
| はじめに | 2 |
| 基本の方針 | 3 |
| 1 次代を担う子どもの「生きる力」を育む..... | 3 |
| 2 子どもの育ちを地域と共に支える..... | 4 |
| 3 安全・安心な保育・教育環境をつくる..... | 4 |
| 4 人と地域が共に輝く生涯学習社会をつくる..... | 5 |
| ◆教育委員会事務局機構図 | 7 |
| ◆教育に関する予算 | 8 |
| ◆教育機関・学校・幼稚園一覧 | 9 |
| ◆社会教育施設一覧 | 10 |
| ◆園児・児童・生徒数の推移 | 11 |
| ◆図書館蔵書冊数・文化財保護事業 | 12 |
| ◆栗東市教育行政のあゆみ | 13 |

令和8年度 栗東市教育方針

～心豊かで、しなやかな強さを持つ人を育てる～

《 はじめに 》

現代社会は急速な技術革新や国際情勢の不安定化、大規模な災害や新たな感染症の流行など、先行きが不透明な時代へと変化しています。このような状況は、変動性、不確実性、複雑性、曖昧性の英語のつづりの頭文字をとって「VUCAの時代」と称されるほど、予測困難で複雑な社会を形成しており、この社会を生きる人々には不安定な状況や環境に柔軟に対応できる力や困難な状況に陥っても立ち直ってくる精神的な強さが求められるようになっていきます。

教育を取り巻く環境や課題も同様に複雑化しており、子どもの育つ環境の違いによる学力格差の広がり、不登校児童生徒やいじめ認知件数の増加、教員不足や業務負担の増大などの問題がより深刻になってきています。

このような社会の状況を鑑み、本市教育委員会は令和7年度に、変化の激しい時代を生き抜き、困難に直面しても柳や竹のように「しなやか」に立ち直る力（レジリエンス）を備えた人を育成することを基本的理念とした「第4期栗東市教育振興基本計画」を策定し、各教育施策に取り組んでいます。

計画実施初年度は、第3期までの積み上げを継承しつつ、振興計画の目標実現に向けて本市の独自の課題や社会の動向に対応した施策を実施しました。また、準備を進めてきた「わたSHIGA輝く国スポ・障スポ」の開催は、競技会の盛り上がりとともに、市民協働の意識が高まり、市民の皆様と大きな感動を共有することができました。

しかしながら、計画に基づいて施策を実施する中で、継続的・発展的に取り組みを強化していかなければならない課題や、新たな問題も浮かび上がってきました。

これらを踏まえ、すべての人が輝ける教育環境を築くため、第4期栗東市教育振興基本計画の基本目標「心豊かで しなやかに生きる人の育成～レジリエンスを高める栗東の教育～」を実現すべく以下の4つの基本方針を定め、教育行政を推進してまいります。

1. 次代を担う子どもの「生きる力」を育む
2. 子どもの育ちを地域と共に支える
3. 安全・安心な保育・教育環境をつくる
4. 人と地域が共に輝く生涯学習社会をつくる



基本的方針

1 次代を担う子どもの「生きる力」を育む

学びに向かう力の向上について、就学前保育教育では、直接体験の重要性を踏まえ、一人ひとりの興味関心への理解を深め、資質・能力を一体的に育むことを意識した保育を推進します。特に子どもが主体的に環境に関わり、遊びの中で得る学びを具現化する中で「幼児期の終わりまでに育ってほしい姿」を小学校と共有し、円滑な接続と学びの連続性・一貫性を目指して、各小学校区において「架け橋期プログラム」の策定に取り組みます。

小中学校では、栗東市独自の学力向上「セレクト・パッケージ」に、小学校低学年からの言語活動の充実に関わる内容を追加し、バージョンアップを図ります。また学校DXの推進については、電子黒板機能を持つ大型提示装置の導入とデジタルドリルや授業支援システムの活用により、個別最適な学びと協働的な学びを推進します。また、学校司書を中心に学校図書館の貸出システムのデジタル化を進め児童生徒の読書量の増加を図ります。

豊かな心を育む取組として、就学前保育教育では、子どもが心身ともに満たされ安定して自立していくために人権を基盤として一人ひとりを受容するとともに、発達に応じた関わりの中で、互いの思いを理解し合う経験や共に活動する楽しさを体験させることにより、自他の存在を大切に思う思いを育てます。併せて、家庭と連携しながら、基本的な生活習慣の定着と感謝の心や規範意識・道徳性の芽生えを育み、生涯にわたる「生きる力」の基礎を培います。特に多様な体験の中で、困難な場面や失敗することも大切な機会ととらえ、そこから回復する力を培っていけるよう、一人ひとりに応じた援助を行い、子どもの自信を育みます。そのため、職員研修の一層の充実を図り、職員の資質向上に努めます。

小中学校においては、いじめ問題など多様な人権課題に関する人権学習や戦争の惨禍を風化させない平和学習に継続して取り組むとともに、自然体験活動や社会体験活動を推進します。

子どもの多様な学びの保障については、全小中学校に設置した校内教育支援センターに専任支援員を全校配置するとともに、それらをバックアップする「児童生徒支援室事

業」や家庭にこもる子どもとつながる「訪問相談事業」を推進します。併せて一人ひとりの特性に応じたきめ細かな支援に向けた特別支援教育の推進、外国にルーツを持つ子どもの支援の充実を図ります。

2 子どもの育ちを地域と共に支える

人権尊重に根差した子育て・教育については、人権問題が複雑化・多様化する社会に生きる当事者としての自覚を一人ひとりが持ち、人権を尊重し合う住みよいまちとなるよう、就学前保育教育、学校教育及び社会教育等においてあらゆる人権擁護の取り組みを進めます。

また、0歳から15歳までの育ちの連続性を重視した「栗東子育て教育Nextプロジェクト」と幼少期より規範意識を育む「子育てのための12か条」の推進を通じて、保護者、地域、学校園が連携を図り、地域ぐるみの子育て環境の充実を図ります。さらに、すべての家庭において安心して子育てができるように、子どもと保護者の安定した関係を第一に考え保護者と相互理解を図りながら、家庭の子育て力の向上を目指した子育て支援に取り組みます。

青少年の健全育成については、有害環境や不審者から青少年を守るため、関係機関と連携を深めながら、非行防止教室や薬物乱用防止教室の開催、街頭補導活動を展開します。

3 安全・安心な保育・教育環境をつくる

「子どもの安全第一主義」の推進については、校園・地域・家庭・関係機関の連携を密にし、地域住民等による見守り活動の奨励、「栗東市通学路等交通安全プログラム」に基づく改善対策を進め、非常変災等発生時の各校園の迅速な判断と対応を支える情報共有の仕組みを整えます。また、各小中学校設置のAEDを広く市民が利用できるよう、屋外設置を進め、自転車用ヘルメットについては物価高騰の中での保護者負担の軽減に向け中学校入学時の購入補助の仕組みを整えます。

教職員の働き方改革の推進と組織力の向上については、安定的な保育人材の確保に努め、保育の魅力を発信するとともに、様々な機関との連携強化や職員の専門性を高めることで、保育の質の向上に取り組みます。また学校教育においては、教育研究奨励事業、研修講座をより効果的で実効性のあるものにし、教職員の資質や指導力向上に努め、スクールロイヤーや専任の参事員の配置等により、いじめ問題や学校と家庭等との課題解

決を支援します。一方で働き方改革を推進するため、諮問機関である「栗東市学校の働き方改革推進協議会」との連携を深めるとともに、令和7年6月に改正された「公立の義務教育諸学校等の教育職員の給与等に関する特別措置法」及び文部科学省の指針に基づき、「業務量管理・健康確保措置実施計画」を策定し、教職員の働き方改革を確実に推進します。

保育・教育環境の充実については、大規模改造工事等により葉山小学校の老朽化施設の改修やトイレ等の環境改善等を図ります。また、夏季の熱中症対策、並びに災害時における広域避難所機能の強化対策としての学校体育館等の空調設備整備については、令和9年度の供用開始を目指して3中学校体育館等の工事を実施し、続く9小学校体育館についても、早ければ令和9年度内の供用を目指して工事实施設計を行います。

小・中学校、幼稚園等給食については、安全・安心で栄養バランスのとれた給食の提供と、給食を生きた教材として食育を推進するとともに、地場産物の使用を引き続き進めます。また、令和8年度から実施される国の「小学校給食費の抜本的な負担軽減施策」に適切に対応し、園や中学校についても、給食材料費の高騰が続く中で高まる保護者負担の軽減に国費を活用して取り組みます。

4 人と地域が共に輝く生涯学習社会をつくる

生涯学習の場の充実については、各学区コミュニティセンターをはじめ、地域の身近な会場にて、ニーズの把握や今日的課題を踏まえ、各種講座・教室等を開催します。また、自然観察の森や自然体験学習センター「森の未来館」等においては、老朽施設の修繕等、適切な維持管理を行い、近隣施設との連携や地域資源を活かした学習の場の提供に努めます。

生涯にわたる豊かな読書習慣の推進については、図書館本館・西館それぞれの役割に合わせた資料の収集、提供を行うとともに、図書館サービスの充実のため、LINEを活用した予約等のサービスの開始、本館でのクラウドファンディング型ふるさと納税の活用による屋外読書コーナーの整備、西館での「学BASE（マナベース）」の利便性向上のためのフリーWi-Fiを整備するとともに、「第3次栗東市立図書館基本的運営方針」を策定します。また、子どもの読書活動の推進にあたっては、「第4次栗東市子ども読書活動推進計画」に基づき、学校や園、その他関連施設と連携し、移動図書館を活用して本に親しむ機会の拡充を図るとともに、「読書記録帳」を導入して、読書活動を推進します。

文化財の保護・保全・活用については、市民共有の財産である歴史文化資産を市の魅力発信に活かすよう、指定等文化財の所有者などが行う保存・修理事業等への支援や、文化財防火訓練などに取り組みます。さらに、歴史民俗博物館において栗東の歴史や文化に触れる展覧会や事業を開催するとともに、老朽化した施設や設備の計画的な修繕や更新を実施し、地域の文化財を安全に保護・保全できる環境の維持に努めます。出土文化財センターについては、現在停止している展示業務と和田古墳公園の一般公開の再開に向けた条件整備を進めます。

中学校の部活動の地域展開については、総括コーディネーターを中心とした事務局体制と受け皿団体の仕組みづくりをさらに進め、本市の地域性や独自性を活かした持続可能な地域展開に努めます。

生涯スポーツの振興については、「いつでも」「どこでも」「だれでも」「いつまでも」スポーツを気軽に楽しめるよう、関係団体と連携を図りながら、市民ニーズに応じた生涯スポーツの普及を推進します。また、市民の多様なニーズに応じた適切なスポーツ施設の管理を行い、利用者の利便性の向上に努めます。

また、国民スポーツ大会・全国障害者スポーツ大会のレガシーを育む観点から、市独自の「国スポ・障スポレガシー事業補助金」を新設し、本市開催7競技の大会開催を支援します。

市民文化や芸術活動の振興については、多様な文化芸術活動に参画できる機会を提供します。また、栗東芸術文化会館「さきら」を「まちづくり、ひとづくり」文化芸術活動の拠点施設として位置づけ、各種文化団体を支援し文化祭・美術展・音楽会等を開催するなど、市民参加による文化事業を推進し、併せてトイレの洋式化等の施設改修を進めます。

教育委員会事務局機構図

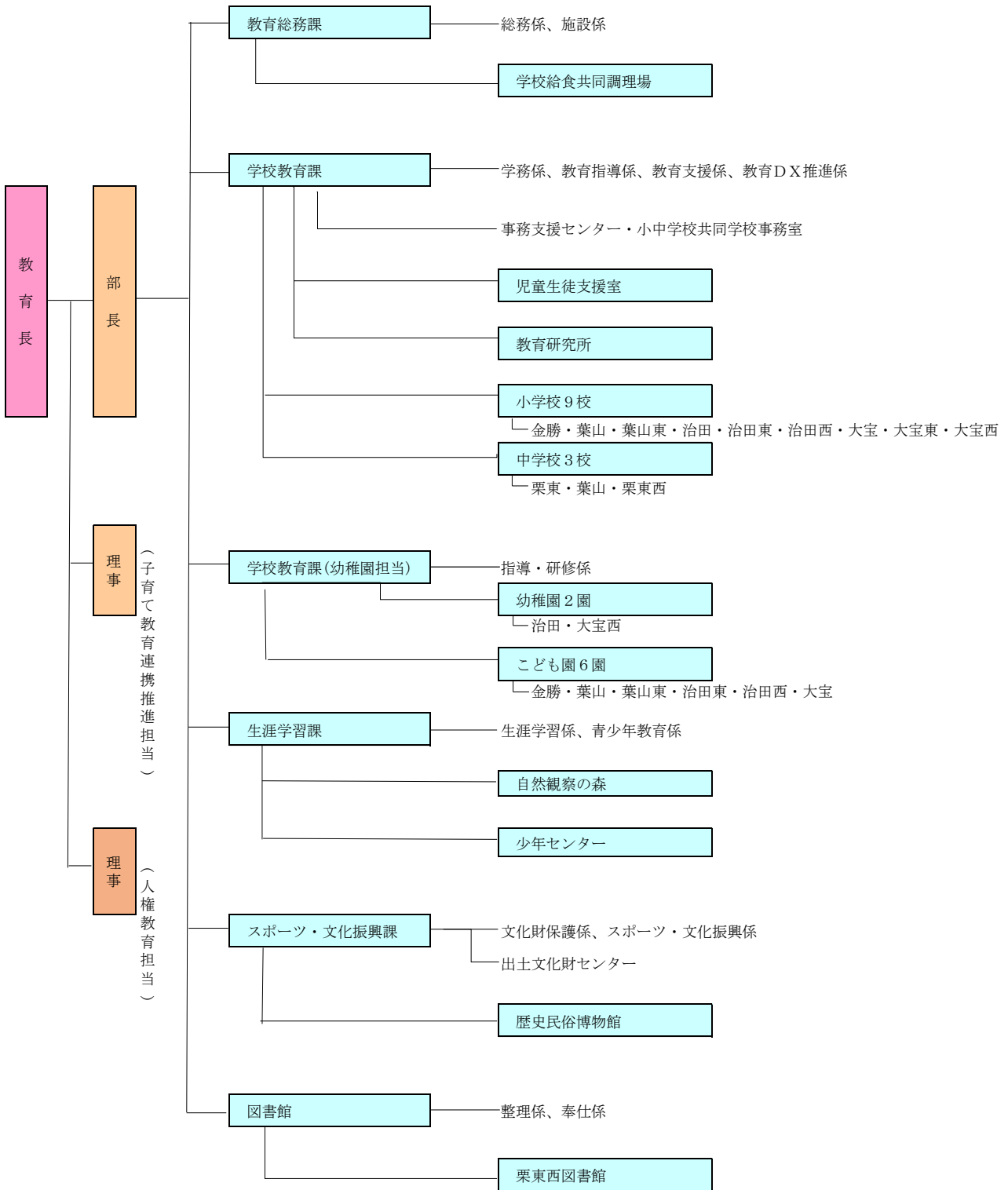

教育に関する予算

一般会計歳出予算(令和8年度当初)

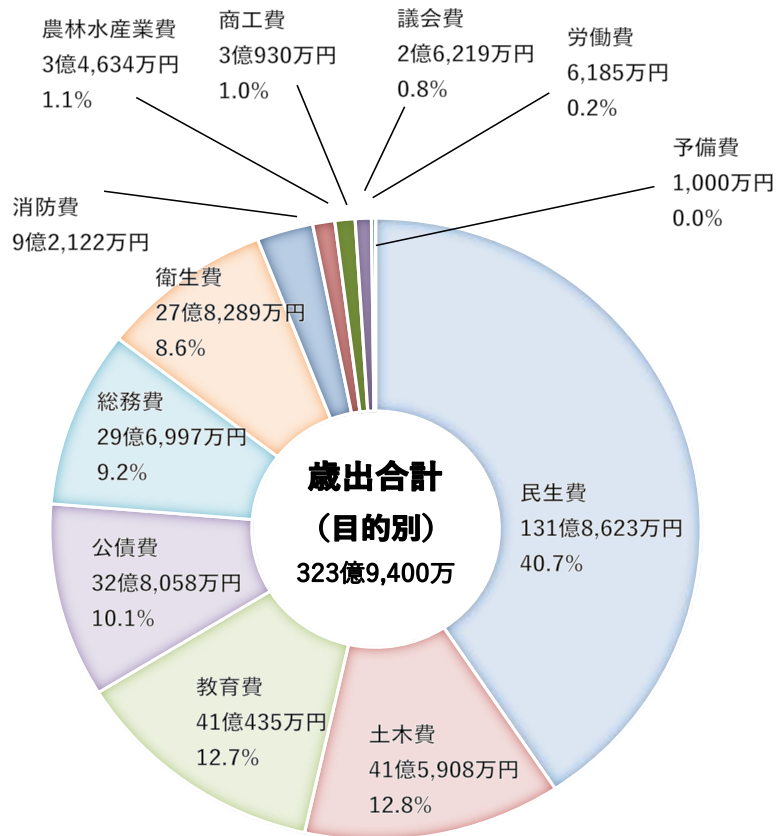

教育費歳出予算 (単位：千円)

| | | |
|--------|-----------|--------|
| □教育総務費 | 702,264 | 17.1% |
| □小学校費 | 495,378 | 12.1% |
| □中学校費 | 356,319 | 8.7% |
| □幼稚園費 | 850,890 | 20.7% |
| □社会教育費 | 589,797 | 14.4% |
| □保健体育費 | 1,109,699 | 27.0% |
| 合計 | 4,104,347 | 100.0% |

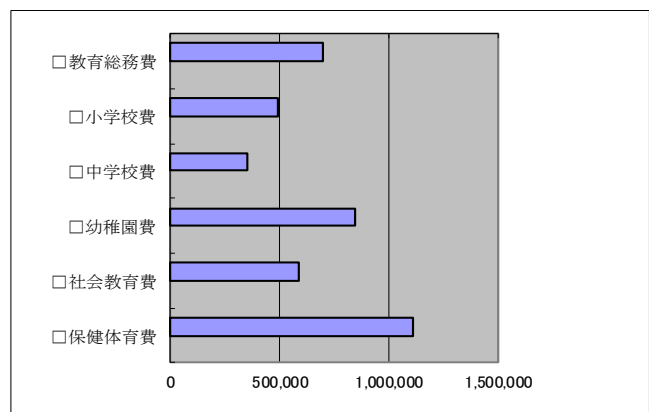

教育機関・学校・幼稚園

教育委員会事務局・教育機関

| 所属名・機関名 | 所在地 | 電話番号 |
|--------------|--------------------------|----------|
| 教育総務課 | 栗東市安養寺一丁目13番33号 | 551-0129 |
| 学校教育課 | 同上 | 551-0130 |
| 学校教育課（幼稚園担当） | 同上 | 551-0424 |
| 生涯学習課 | 栗東市安養寺三丁目1番1号（学習支援センター内） | 551-0145 |
| スポーツ・文化振興課 | 栗東市安養寺一丁目13番33号 | 551-0318 |
| 学校給食共同調理場 | 栗東市高野100番地1 | 552-0001 |
| 児童生徒支援室 | 栗東市安養寺三丁目1番1号（学習支援センター内） | 554-6104 |
| 教育研究所 | 栗東市安養寺一丁目13番33号 | 551-0130 |
| 少年センター | 栗東市安養寺三丁目1番1号（学習支援センター内） | 551-0141 |

学校・幼稚園

| 学校名 | 所在地 | 電話番号 | |
|-----------------------------|---------|----------------|----------|
| 小学校 (9校) | 金勝小学校 | 栗東市御園911番地1 | 558-0150 |
| | 葉山小学校 | 栗東市高野310番地 | 552-0018 |
| | 葉山東小学校 | 栗東市小野320番地 | 553-8300 |
| | 治田小学校 | 栗東市坊袋77番地 | 552-0449 |
| | 治田東小学校 | 栗東市安養寺147番地 | 553-3771 |
| | 治田西小学校 | 栗東市小柿一丁目5番21号 | 553-2017 |
| | 大宝小学校 | 栗東市縷七丁目14番19号 | 552-2279 |
| | 大宝東小学校 | 栗東市野尻502番地1 | 551-2300 |
| | 大宝西小学校 | 栗東市靈仙寺四丁目2番55号 | 554-1400 |
| 中学校 (3校) | 栗東中学校 | 栗東市安養寺六丁目6番15号 | 552-4359 |
| | 葉山中学校 | 栗東市六地藏888番地 | 554-0030 |
| | 栗東西中学校 | 栗東市縷四丁目13番47号 | 553-9101 |
| 幼稚園 (2園) こども園 (6園) | 金勝こども園 | 栗東市御園1009番地1 | 558-0250 |
| | 葉山こども園 | 栗東市高野289番地 | 552-0079 |
| | 葉山東こども園 | 栗東市小野465番地1 | 553-9102 |
| | 治田東こども園 | 栗東市安養寺六丁目7番12号 | 554-0054 |
| | 治田西こども園 | 栗東市中沢一丁目4番22号 | 553-4651 |
| | 大宝こども園 | 栗東市縷八丁目16番9号 | 552-1698 |
| | 治田幼稚園 | 栗東市目川871番地2 | 552-2756 |
| | 大宝西幼稚園 | 栗東市靈仙寺五丁目6番19号 | 553-3788 |

社会教育施設

社会教育施設

| 施設名 | 住所 | 電話 | 施設の案内 |
|---|--------------------------|---------------------|--|
| 栗東市立図書館 | 栗東市小野223番地 | 553-5700 | 開館時間 火～金曜日 10:00～18:00 土・日 10:00～17:00 休館日：月・祝日（土日は開館）・祝日開館した場合の振り替え休館 毎月最終木曜日・年末年始 |
| 栗東市立栗東西図書館 | 栗東市織二丁目4番5号 ウイングプラザ2階 | 554-2401 | 開館時間 火～金曜日 10:00～18:00 土・日 10:00～17:00 休館日：月・祝日（土日は開館）・祝日開館した場合の振り替え休館 毎月最終木曜日・年末年始 |
| 栗東歴史民俗博物館 | 栗東市小野223番地8 | 554-2733 | 開館時間 9:30～17:00 休館日：月（祝日にあたるときは翌日）・祝日の翌日・年末年始 休館日：展示替えに伴う臨時休館あり |
| 栗東自然観察の森 | 栗東市安養寺178番地2 | 554-1313 | 開園時間 4～9月 9:00～17:00 10～3月 9:00～16:30 休園日：月・火・祝日の翌日・12月28日から1月4日 |
| 栗東市立自然体験学習センター 森の未来館 | 栗東市観音寺459番地20 | 558-3777 | 開館時間 9:00～20:00 休館日：水（祝日にあたるときは翌日）・12月29日から1月3日 |
| 栗東市出土文化財センター | 栗東市下戸山47番地 | 553-3359 | 入館にあたっては事前予約が必要です。9:30～17:00 休館日：土・日・祝日・年末年始 |
| 栗東芸術文化会館さくら | 栗東市織二丁目1番28号 | 551-1455 | 開館時間 9:00～22:00 休館日：月（祝日にあたるときを除く）・年末年始 |
| 栗東市民体育館 | 栗東市川辺390番地1 | 553-4321 | 利用時間 9:00～21:00 休館日：月（祝日にあたるときは翌日）・年末年始 |
| 野洲川体育館 | 栗東市出席2083番地 | 553-1006 | |
| 治田西スポーツセンター | 栗東市小柿一丁目1-11 | 554-0169 | |
| 十里体育館 | 栗東市十里405番地1 | 553-1701 | |
| 栗東運動公園 野球場 テニスコート | 栗東市川辺390番地1 | 553-4321 栗東市民体育館 | 利用時間 8:00～21:00 面積10,000㎡、夜間照明 ハードコート2面、夜間照明 |
| 野洲川運動公園 陸上競技場 ソフトボール場 テニスコート グラウンドゴルフ場 芝生グラウンド | 野洲川河川敷 | 553-1006 野洲川体育館 | 利用時間 6:00～日没 全天候型、400m6レーン、サッカー1面 ソフトボール3面、サッカー可1面 砂入り人工芝コート4面 24ホール |
| 平谷球場 | 栗東市観音寺459番地2 | 553-4321 栗東市民体育館 | 利用時間 6:00～日没 休場日：月（祝日にあたるときは翌日）・年末年始 |
| 弓道場 | 栗東市荒張896番地 | 553-4321 栗東市民体育館 | 利用時間 9:00～日没 休場日：月（祝日にあたるときは翌日）・年末年始 |

園児・児童・生徒数の推移

保育園

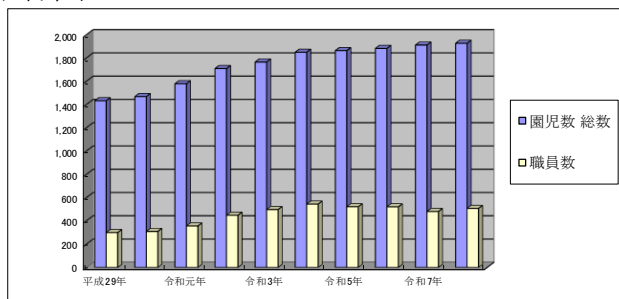

| | 園児数 | 園数 | 職員数 |
|-------|-------|----|-----|
| | 総数 | | |
| 平成29年 | 1,433 | 15 | 300 |
| 平成30年 | 1,469 | 17 | 310 |
| 令和元年 | 1,579 | 19 | 357 |
| 令和2年 | 1,710 | 22 | 449 |
| 令和3年 | 1,766 | 25 | 498 |
| 令和4年 | 1,850 | 26 | 545 |
| 令和5年 | 1,864 | 26 | 522 |
| 令和6年 | 1,883 | 27 | 521 |
| 令和7年 | 1,912 | 27 | 481 |
| 令和8年 | 1,927 | 28 | 508 |

※令和8年度以降は4月1日現在

幼稚園

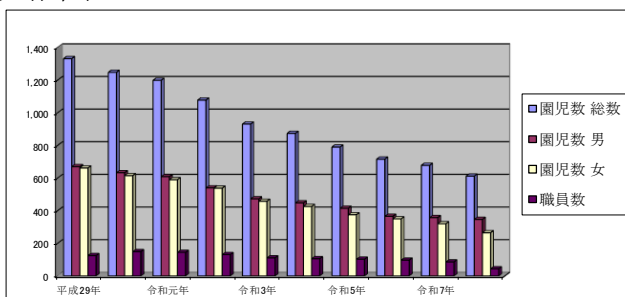

| | 園児数 | 性別 | | 組数 | 職員数 |
|-------|-------|-----|-----|----|-----|
| | 総数 | 男 | 女 | | |
| 平成29年 | 1,332 | 670 | 662 | 60 | 125 |
| 平成30年 | 1,248 | 633 | 615 | 57 | 149 |
| 令和元年 | 1,199 | 609 | 590 | 49 | 145 |
| 令和2年 | 1,078 | 540 | 538 | 42 | 131 |
| 令和3年 | 931 | 473 | 458 | 41 | 111 |
| 令和4年 | 874 | 448 | 426 | 39 | 106 |
| 令和5年 | 790 | 415 | 375 | 38 | 103 |
| 令和6年 | 716 | 366 | 350 | 40 | 97 |
| 令和7年 | 678 | 358 | 320 | 33 | 86 |
| 令和8年 | 612 | 347 | 265 | 15 | 44 |

※令和8年度以降は4月1日現在

小学校

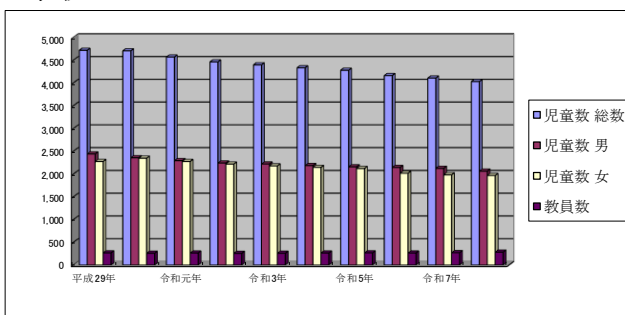

| | 児童数 | 性別 | | 学級数 | 教員数 |
|-------|-------|-------|-------|-----|-----|
| | 総数 | 男 | 女 | | |
| 平成29年 | 4,715 | 2,440 | 2,275 | 190 | 268 |
| 平成30年 | 4,704 | 2,357 | 2,347 | 185 | 260 |
| 令和元年 | 4,568 | 2,293 | 2,275 | 184 | 265 |
| 令和2年 | 4,460 | 2,242 | 2,218 | 185 | 258 |
| 令和3年 | 4,396 | 2,219 | 2,177 | 185 | 259 |
| 令和4年 | 4,331 | 2,186 | 2,145 | 184 | 265 |
| 令和5年 | 4,278 | 2,158 | 2,120 | 182 | 269 |
| 令和6年 | 4,161 | 2,144 | 2,017 | 176 | 264 |
| 令和7年 | 4,106 | 2,124 | 1,982 | 178 | 272 |
| 令和8年 | 4,030 | 2,063 | 1,967 | 179 | 284 |

中学校

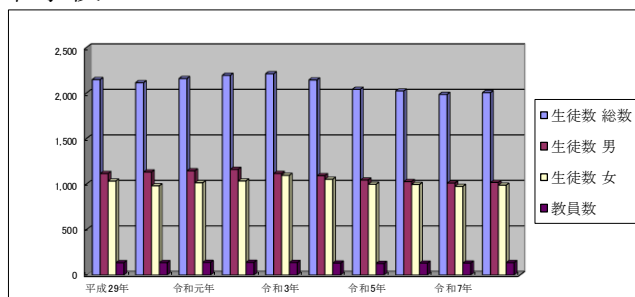

| | 生徒数 | 性別 | | 学級数 | 教員数 |
|-------|-------|-------|-------|-----|-----|
| | 総数 | 男 | 女 | | |
| 平成29年 | 2,147 | 1,115 | 1,032 | 78 | 136 |
| 平成30年 | 2,112 | 1,132 | 980 | 78 | 137 |
| 令和元年 | 2,158 | 1,145 | 1,013 | 79 | 139 |
| 令和2年 | 2,194 | 1,161 | 1,033 | 80 | 140 |
| 令和3年 | 2,211 | 1,116 | 1,095 | 80 | 138 |
| 令和4年 | 2,143 | 1,091 | 1,052 | 75 | 132 |
| 令和5年 | 2,040 | 1,043 | 997 | 72 | 128 |
| 令和6年 | 2,022 | 1,027 | 995 | 73 | 131 |
| 令和7年 | 1,984 | 1,010 | 974 | 73 | 132 |
| 令和8年 | 2,004 | 1,017 | 987 | 75 | 137 |

図書館分類別蔵書冊数

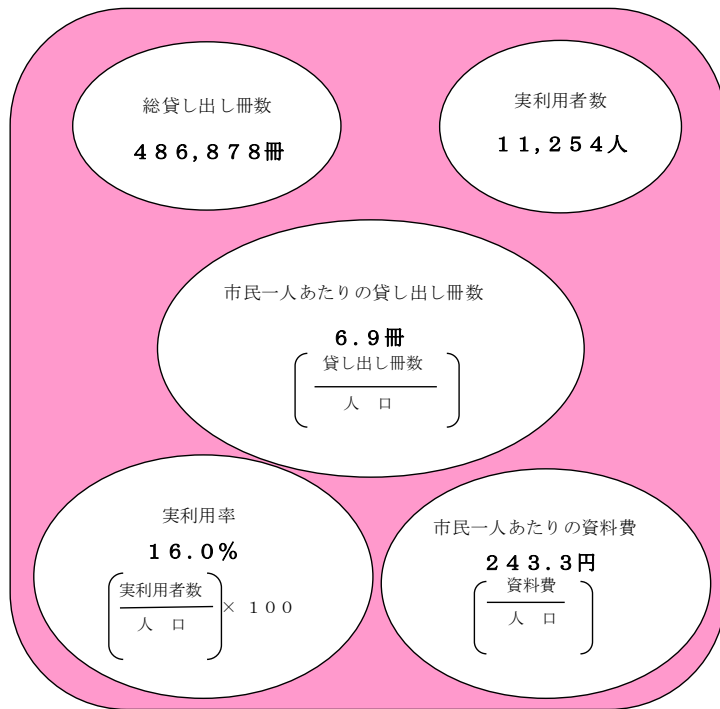

令和8年4月1日現在

| | 冊数 | 割合 |
|---------|-----------|--------|
| | 本館（西館含） | |
| 総記 | 6,443冊 | 2.2% |
| 哲学・宗教 | 6,272冊 | 2.2% |
| 歴史・地理 | 17,938冊 | 6.1% |
| 社会科学 | 26,188冊 | 8.9% |
| 自然科学 | 17,059冊 | 5.8% |
| 技術・工学 | 21,993冊 | 7.5% |
| 産業 | 7,924冊 | 2.7% |
| 芸術・スポーツ | 24,685冊 | 8.4% |
| 言語 | 3,996冊 | 1.4% |
| 文学 | 109,692冊 | 37.4% |
| 絵本 | 35,473冊 | 12.1% |
| 紙芝居 | 1,866冊 | 0.6% |
| 多文化 | 3,618冊 | 1.2% |
| 大活字 | 2,325冊 | 0.8% |
| 郷土 | 7,811冊 | 2.7% |
| 合計 | 293,283冊 | 100.0% |
| (うち児童書) | (86,063冊) | 29.3% |
| CD | 1,040点 | |
| 点字図書 | 142点 | |
| 雑誌 | 166点 | |
| 新聞 | 14点 | |
| DAISY | 85点 | |

文化財保護事業

○栗東市に所在する指定・選択登録文化財件数一覧

令和8年5月1日現在

| 種別 | 種類 | 国 | 県 | 市 | 計 | 備考 |
|---------------|------------|----|----|----|-----|----|
| 有形文化財 | 建造物 | 7 | | 14 | 21 | 指定 |
| | 建造物 | 18 | | | 18 | 登録 |
| | 絵画 | | | 6 | 6 | |
| | 彫刻 | 15 | 8 | 31 | 54 | |
| | 工芸品 | | 2 | 6 | 8 | |
| | 書跡 | | 1 | 4 | 5 | |
| | 歴史資料 | | 3 | 2 | 5 | |
| | 考古資料 | | | 4 | 4 | |
| 史跡名勝 天然記念物 | 史跡 | 2 | | 9 | 11 | |
| | 名勝 | 1 | 1 | 1 | 3 | |
| | 天然記念物 | | | | | |
| | 史跡名勝 | | | | | |
| 民俗文化財 | 有形・無形民俗文化財 | 1 | | 2 | 3 | 指定 |
| | 無形民俗文化財 | | 3 | | 3 | 選択 |
| 合計 | | 44 | 18 | 79 | 141 | |

- 注意：①無形文化財、伝統的建造物群保存地区、選定保存技術指定は存しない
 ②登録文化財（建造物）は、棟数をあらわす
 ③宗教法人蓮台寺は、既に本市に所在しないので件数に計上しない

栗東市教育行政のあゆみ

| 年月 | 事項 | 年月 | 事項 | 年月 | 事項 | 年月 | 事項 |
|---------|------------------|---------|------------------------------|---------|-------------------|---------|----------------------------|
| | 金勝校 | | 治田校 | | 葉山校 | | 大宝校 |
| 明8年6月 | 勉修学校 (蔵町) | 明7年10月 | 精思学校 (目川) | 明6年3月 | 咸熙学校 (出庭) | 明7年3月 | 月盛学校 |
| 明8年7月 | 新心学校 (上砥山) | 明8年1月 | 有隣学校 (下鈎) | 明19年11月 | 尋常科炊揚小学校 | 明19年11月 | 簡易科勝部小学校 |
| 明8年8月 | 荒張学校 (片山) | 明8年2月 | 遵義学校 (下戸山) | 明6年 | 修齊学校 (六地藏) | 明7年5月 | 終身学校・勉進学校 (綾) (洪川) |
| 明15年8月 | 誠明学校 | 明19年11月 | 簡易科目川小学校 (精思、有隣、遵義 廃止) | 明19年11月 | 簡易科梅木小学校 | 明9年10月 | 更始学校 (花園) |
| 明8年9月 | 麗新学校 (観音寺) | 明21年4月 | 尋常科・簡易科目川 小学校 | 明19年11月 | 厚進学校 (手原) | 明19年11月 | 尋常科花園小学校 |
| 明19年11月 | 簡易科御園 小学校 | 明22年8月 | 尋常科治田小学校 | 明8年5月 | 尋常科手原小学校 | 明8年10月 | 貫斉学校 (十里) |
| 明21年4月 | 尋常科・簡易科 御園小学校 | 明25年10月 | 治田尋常小学校 | 明19年11月 | 尋常科手原小学校 | 明19年11月 | 簡易科十里小学校 |
| 明22年9月 | 尋常科金勝 小学校 | 明35年11月 | 治田尋常高等小 学校 | 明21年4月 | 尋常科・簡易科手原 小学校 | 明21年4月 | (統合改称) 尋常科・簡易科物部 小学校 |
| 明24年4月 | 金勝尋常小学 校 | 昭16年4月 | 治田国民学校 | 明26年4月 | (統合改称) 葉山尋常小学校 | 明22年4月 | 尋常科物部小学校 分教場 |
| 明33年1月 | 金勝尋常高等小学校 | | | 明28年4月 | 葉山尋常高等 小学校 | 明26年4月 | 大宝尋常小学校 |
| 昭16年4月 | 金勝国民学校 | | | 昭16年4月 | 葉山国民学校 | 明36年4月 | 大宝尋常高等 小学校 |
| | | | | | | 昭16年4月 | 大宝国民学校 |

| 年 月 日 | 事 項 |
|-----------|---|
| 昭和 22・4・1 | <div style="display: flex; align-items: center;"> <div style="margin-right: 10px;"> <p>金勝村立金勝小学校</p> <p>葉山村立葉山小学校</p> <p>治田村立治田小学校</p> <p>大宝村立大宝小学校</p> </div> <div> <p>校名改称</p> <p>新制度による小・中学校の六・三制発足 (義務教育年限は新制中学校の段階まで9年に延長)</p> </div> </div> |
| 22・4・24 | <div style="display: flex; align-items: center;"> <div style="margin-right: 10px;"> <p>金勝村立金勝中学校・治田村立治田中学校</p> <p>葉山村立葉山中学校・大宝村立大宝中学校</p> </div> <div> <p>各小学校に併設</p> </div> </div> |
| 23・4・20 | 金勝村、葉山村、治田村、大宝村学校組合立栗東中学校(各村に分校舎) |
| 25・8・25 | 各村の栗中分校舎廃止、本校に全生徒収容 |
| 29・10・1 | <p>金勝、葉山、治田、大宝の4ヶ村が合併し栗東町が誕生</p> <p>栗東町教育委員会発足</p> <p>(小学校4校 金勝、葉山、治田、大宝。 中学校1校 栗東)</p> <p>(栗東家政高等女学校【本校-葉山】【金勝、大宝、治田-分校】)</p> |
| 29・10・27 | 栗東町公民館を坊袋に、葉山、金勝、大宝に分館設置 |
| 31・9・1 | 大字洪川地区が草津へ編入 |
| 31・10・1 | 「地方教育行政の組織および運営に関する法律」の施行に伴い、専任教育長をおく。 |
| 32・1・9 | 栗東家政高等女学校本校舎完成、本校に全生徒収容 |
| 32・10・25 | 栗東町公民館を安養寺に、葉山、金勝、大宝分館を廃止 |
| 36・9・3 | 栗東町章制定 |
| 39・7・10 | 金勝小学校プール完成 |
| 40・4・1 | 栗東町公民館新設 |
| 41・7・30 | 大宝小学校プール完成 |
| 42・7・5 | 葉山小学校プール完成 |
| 43・2・9 | 葉山小学校改築工事完成 |
| 43・7・10 | 治田小学校プール完成 |
| 43・10・1 | ボーイスカウト野営場オープン |
| 43・11・23 | 「交通安全の町」を宣言 |
| 44・1・29 | 青少年育成町民会議結成 |

| 年 月 日 | 事 項 |
|----------|---|
| 44・3・11 | 金勝小学校改築工事完成 |
| 44・4・1 | 中央幼稚園開園 大宝幼稚園開園 |
| 44・6・18 | 葉山小学校改築工事完成 |
| 44・10 | 草津栗東少年センター開設 |
| 45・4・1 | 金勝幼稚園開園 葉山幼稚園開園 |
| 45・7・15 | 栗東町公民館、商工会館改築工事完成 |
| 45・9・17 | 金勝幼稚園新築工事完成 |
| 46・3・6 | 治田小学校改築工事完成 |
| 46・3・25 | 大宝幼稚園改築工事完成 |
| 46・4・1 | 治田幼稚園開園 |
| 46・6・5 | 栗東中学校運動場造成工事完成 |
| 47・1・21 | 金勝小学校体育館完成 |
| 47・2・2 | 治田幼稚園新築工事完成 |
| 47・5・23 | 大宝小学校改築工事完成 |
| 47・8・20 | 葉山小学校増築工事完成 治田小学校増築工事完成 |
| 48・3・20 | 栗東中学校改築工事完成 金勝幼稚園増築工事完成 |
| 48・4・1 | 学校給食共同調理場開設 |
| 48・4・2 | 町の花(キンセンカ)、町の木(貝塚伊吹)制定 |
| 48・12・25 | 栗東町スポーツ災害補償制度制定 |
| 49・3・20 | 葉山幼稚園改築工事完成 大宝小学校増築工事完成 金勝小学校増築工事完成 |
| 49・3・26 | 栗東中学校改築工事完成 |
| 49・4・1 | 栗東運動公園野球場オープン |
| 49・ | 同和教育長期推進計画策定 |
| 49・10・1 | 大宝分館開館 |
| 49・10・9 | 葉山小学校体育館完成 |
| 50・3・20 | 金勝小学校増築工事完成 |
| 50・4・1 | 治田西小学校開校 |
| 50・ | 地区別懇談会開始 |
| 50・5・25 | 第26回全国植樹祭本町金勝山にて開催 |
| 50・8・20 | 葉山小学校増築工事完成 |
| 50・11・1 | 金勝分館開館 |
| 51・3・20 | 大宝小学校体育館完成 |
| 51・4・1 | 治田西幼稚園開園 |
| 51・7・13 | 葉山分館開館 |
| 51・9・1 | 町移動図書館みどり号巡回開始 |
| 52・1・1 | 町民憲章制定 |
| 52・3・20 | 葉山小学校増築工事完成 |
| 52・3・31 | 栗東家政高等女学校閉校 |
| 52・4・1 | 栗東文化教育センターを開設 大宝テニスコートオープン |
| 52・10・16 | 野洲川運動公園陸上競技場オープン |
| 53・1・25 | 治田小学校増改築工事完成 |
| 53・3・20 | 大宝幼稚園増築工事完成 |
| 53・4・1 | 視聴覚ライブラリー開設 |
| 53・9・24 | 栗東町民体育館オープン |
| 53・12・20 | 治田西小学校増築工事完成 金勝小学校増築工事完成 |
| 54・1・25 | 治田小学校増改築工事完成 大宝小学校増築工事完成 |
| 54・4・1 | 各公民館分館を地区館に名称変更 栗東町立学校体育施設スポーツ開放 |
| 54・4・18 | 米飯給食導入 |
| 54・8・2 | 全国高等学校総合体育大会「体操競技」の開催 |
| ～8・6 | |
| 54・8・20 | 治田小学校体育館改築工事完成 |

| 年 月 日 | 事 項 |
|--------------------|---|
| 54・ 9・10 | 治田西公民館開館 |
| 55・ 3・31 | 栗東町史発刊 |
| 55・ 4・ 1 | 葉山東小学校開校 栗東町公民館を中央公民館に名称変更 |
| 55・ 5・11 | 平谷球場オープン |
| 55・ 7・ 8 | 町営プールオープン |
| 55・ 8・ 1 | 野洲川運動公園ソフトボール場オープン |
| 56・ 2・10 | 町民ミニ体育館オープン |
| 56・ 3・20 | 治田西小学校増築工事完成 大宝小学校増改築工事完成 大宝公民館増改築工事完成 |
| 56・ 4・ 1 | 栗東西中学校開校 葉山東幼稚園開園 草津栗東行政事務組合設立 金勝、葉山、葉山東、中央幼稚園、2年制保育実施 |
| 56・ 4 | 草津栗東少年センター栗東分室を開設 |
| 56・ | 「第一次ピラミッド計画」策定 |
| 56・10・14 ～10・17 | 第36回国民体育大会体操競技、馬術競技の開催 |
| 57・ 4・ 1 | 治田、治田西、大宝幼稚園2年保育実施 町民テニスコートオープン |
| 57・ 5・20 | 住民票等各公民館で交付開始(電送ファクシミリ) |
| 57・12・20 | 治田西幼稚園増築工事完成 |
| 58・ 1・ 1 | 治田公民館開設(中央公民館内) |
| 58・ 3・20 | 栗東西中学校増築工事完成 |
| 58・ 3・30 | 栗東中学校プール改築工事完成 |
| 58・ 4・ 1 | 治田東小学校開校 大宝西幼稚園開園 |
| 58・ 6・20 | 栗東町ボーイスカウト野営場廃止 栗東町浅柄野教育キャンプ場設置 |
| 59・ 4・ 1 | 葉山東公民館開館 |
| 60・ 3・ 1 | 栗東西中学校柔剣道場開場 |
| 60・ 4・ 1 | 葉山中学校開校 治田公民館開館 十里体育館オープン 十里運動場拡張工事完成 |
| 60・ 5・10 | 治田東公民館開設(中央公民館内) 栗東文化教育センター中央公民館内へ移転 |
| 60・ 8・ 9 | 葉山中学校体育館・プール完成 |
| 60・10・31 | 栗東町教員米國バーミンハム市への海外派遣開始 学校給食共同調理場増改築工事完成 |
| 61・ 2・27 | 栗東中学校柔剣道場開場 |
| 61・ 3・10 | 金勝公民館改築工事完成 |
| 61・ 3・20 | 中央幼稚園改築工事完成 野洲川体育館オープン |
| 61・ 3・31 | 栗東の歴史年表発行 |
| 61・ 4・ 1 | 中央幼稚園を治田東幼稚園に名称変更 |
| 61・ | 「第二次ピラミッド計画」策定 |
| 61・12・20 | 葉山中学校柔剣道場開場 |
| 62・ 3・20 | 葉山公民館改築工事完成 |
| 62・ 7・19 | 図書館開館 治田西スポーツセンターオープン |
| 62・ 9・28 | 治田東幼稚園増築工事完成 |
| 62・ 9・30 | 夜間照明工事完成(葉山東小学校、治田西小学校) |
| 63・ 1・ 1 | 町の鳥(めじろ)制定 |
| 63・ 3・10 | 平和都市宣言 |
| 63・ 3・31 | 野洲川運動公園テニスコートオープン 夜間照明工事完成(金勝小学校、大宝西小学校) 「栗東の歴史」(第1巻)発行 |
| 63・ 4・ 1 | 大宝西小学校開校 大宝西公民館開館 |

| 年 月 日 | 事 項 |
|-----------|--|
| 63・4・18 | 自然観察の森開所 |
| 63・10・15 | 大宝幼稚園増築工事完成 |
| 平成 元 3・29 | 夜間照明工事完成(葉山小学校) |
| 2・3・12 | 生涯学習都市宣言 |
| 2・3・27 | 金勝小学校プール新設工事完成 |
| 2・3・30 | 平谷球場整備工事完成 |
| 2・3・31 | 「栗東の歴史」(第2巻)発行 |
| 2・ | 人権・同和問題に関する住民意識調査実施 |
| 2・9・6 | 栗東町教員・中学生米国バーミンハム市への海外派遣開始 |
| 2・9・23 | 栗東歴史民俗博物館開館 |
| 2・10・1 | 中学校コンピュータ導入(全中学校) |
| 3・3・7 | 栗東西中学校増築工事完成 |
| 3・3・22 | 人権擁護都市宣言 |
| 3・ | 「第三次ピラミッド計画」策定 |
| 3・6・30 | 「歴史へのいざない」発行 |
| 3・7 | 大宝テニスコート(社会体育施設として新たに整備) |
| 3・9・1 | 小学校コンピュータ導入(全小学校) |
| 3・9・20 | 治田幼稚園増築工事完成 |
| 4・2・29 | 大宝幼稚園建築工事完成 |
| 4・3・9 | 大宝幼稚園移転 |
| 4・3・31 | 「栗東の歴史」(第3巻)発行 |
| 4・6・1 | 野洲川運動公園ローンプレイフィールドオープン |
| 4・8・31 | 大宝小学校グラウンド整備工事完成 |
| 4・9・1 | 学校週5日制施行 |
| 5・2・19 | 町民体育館増築工事完成 |
| 6・3・25 | 栗東歴史民俗博物館旧中島家復元工事完成 |
| 6・3・31 | 「栗東の歴史」(第4巻)発行 |
| 6・8・3 | 栗東歴史民俗博物館が博物館法に基づく登録博物館として登録 |
| 7・3・31 | 「栗東の歴史」(第5巻)発行 |
| 7・ | 人権・同和問題に関する住民意識調査実施 |
| 7・10・1 | 治田幼稚園全面移転 |
| 7・10・3 | 各小学校空調設備設置工事完成 |
| 7・11・12 | 治田東公民館新築移転 |
| 8・1・4 | 中学校にインターネット導入 |
| 8・3・1 | 栗東中学校トイレフレッシュアップ整備工事完成 |
| 8・4・1 | 「第四次ピラミッド計画」策定 |
| 8・4・28 | 出土文化財センター開館 |
| 8・9・2 | 各中学校空調設備設置工事完成 |
| 8・9・26 | 栗東西中学校トイレフレッシュアップ整備工事完成 |
| 8・10・11 | 治田小学校グラウンド等整備工事完成 |
| 9・1・6 | 小・中ファイリングシステム導入 |
| 9・2・24 | 栗東歴史民俗博物館が文化財保護法に基づく重要文化財の公開承認施設として承認 |
| 9・10・2 | 葉山中学校トイレフレッシュアップ整備工事完成 |
| 10・8・3 | 野洲川運動公園陸上競技場が「第4種競技場」として日本陸上競技連盟より公認 |
| 11・3・27 | 栗東芸術文化会館さくら完成 |
| 11・4・12 | 学校給食の食器に信楽焼の「軽量強化磁器」を採用 |
| 11・6・1 | 小学校にインターネット導入 |
| 11・10・1 | 栗東芸術文化会館さくらグラウンドオープン |
| 12・6・9 | 人権・同和問題に関する住民意識調査実施 |
| 12・10・28 | 栗東町教員・中学生中国衡陽市への海外派遣開始 |
| 13・1・29 | 大角氏庭園(六地藏)、国指定名勝に指定 |
| 13・4・1 | 「第一次輝く未来計画」策定 |
| 13・10・1 | 図書館ホームページ開設 |
| 13・10・1 | 栗東市制施行 |
| 14・4・1 | 「栗東市立教育研究所」開設 |
| 14・4・1 | 湖南3市2町広域貸出開始 |
| 14・9・20 | 栗東歴史民俗博物館が文化財保護法に基づく重要文化財の公開承認施設として再承認 |
| 15・1 | 葉山東保育園園舎・葉山東幼稚園園舎通路設置 |
| 15・3 | 治田東幼稚園渡り廊下設置 |
| 15・3・10 | 金勝第1幼児園工事完成 |
| 15・3 | 草津栗東少年センター解散分離 |

| 年 月 日 | 事 項 |
|-----------------|---|
| 15・ 4 | 栗東市少年センター設立 |
| 15・ 4・ 1 | 乳幼児保育総合化 |
| 15・ 4・ 1 | 3年制保育実施・預り保育実施 |
| 15・ 8・ 4 | 栗東市教育ネットワークテスト運用開始 |
| 15・10・30 | 葉山幼児園中長時部園舎新築移転 |
| 15・11 | 葉山幼児園渡り廊下設置 |
| 16・ 4・ 1 | 栗東市教育ネットワーク運用開始 |
| 16・ 4・ 1 | 大宝幼稚園分園開園 |
| 16・ 7・23 | ひだまりの家開館 |
| 16・ 8 | 第1回教育実態調査実施 |
| 17・ 6・ 7 | 滋賀大学教育学部との相互協力協定締結 |
| 17・ 6・30 | 人権・同和問題に関する住民意識調査実施 |
| 18・ 2・22 | 栗東西図書館開館 |
| 18・ 4・ 1 | 体育施設・芸術文化会館に指定管理者制度導入 |
| 18・ 4・ 1 | 地区公民館廃止 地区公民館コミュニティセンター化 |
| 18・ 4・ 1 | 「第二次輝く未来計画」策定 |
| 18・ 4・ 1 | 大宝東小学校開校 |
| 18・ 4・28 | 教育長への手紙「その時子どもが“キラッ!”と“きらり”」開始 |
| 18・ 6・ 1 | 早ね・早おき・朝ごはん「ふだんの生活習慣アンケート調査」開始 |
| 18・11・ 1 | 「栗東教育きらりの日」制定、「くりちゃん 元気いっぱい運動」開始 |
| 19・ 9 | 日本スポーツマスターズびわこ大会開催(栗東会場:女子バレーボール・女子ゴルフ) |
| 19・ 9・20 | 栗東歴史民俗博物館が文化財保護法に基づく重要文化財の公開承認施設として再承認 |
| 19・10・ 2 | 旧中島家住宅が文化財保護法に基づく登録有形文化財として登録 |
| 19・10・ 3 | 京都産業大学との連携協力に関する協定締結 |
| 19・11・14 | 栗東市教育顧問に川島隆太教授就任 |
| 20・ 3 | 「栗東市子ども読書活動推進計画」策定 |
| 20・ 4・ 1 | 栗東歴史民俗博物館市民学芸員の会(通称:いがぐりの会)発足 |
| 20・ 4・16 | きらりフルチャレンジ「くりちゃん検定」小学校本格実施 |
| 20・ 5・ 1 | 自然体験学習センター(森の未来館)開設 |
| 20・10・18~20 | 第21回全国スポーツレクリエーション祭(栗東会場:ラージボール卓球) |
| 21・ 3・19 | 中学校給食廃止 |
| 21・ 3・31 | 浅柄野教育キャンプ場廃止 |
| 21・ 4・ 1 | パラグライダーフライト場の運営廃止 |
| 21・ 4・15 | きらりフルチャレンジ「くりちゃん検定」中学校本格実施 |
| 21・ 8 | くりちゃん市民検定開始 |
| 21・ 9・ 2 | 教員・中学生海外派遣事業の凍結 |
| 21・11・25 | 栗東歴史民俗博物館が保管する里内文庫資料が滋賀県文化財保護条例に基づく滋賀県指定有形文化財に指定 |
| 22・ 5 ~6 | 第2回教育実態調査実施 |
| 22・ 9・ 6 | 人権・同和問題に関する住民意識調査実施 |
| 22・ 9・18~10. 11 | 栗東歴史民俗博物館と栗東歴史民俗博物館市民学芸員による市民協働事業「竹村定治コレクション展~鉄道模型の世界~」開催 |
| 23・ 2・ 1 | 栗東市学習支援センター開設 |
| 23・ 2・ 1 | 学習支援センター内に栗東市少年センター事務所開設 |
| 23・ 4・ 1 | 文化芸術大会激励金、各種体育・スポーツ大会激励金廃止 |
| 23・ 4・ 1 | 男女共同参画推進係が生涯学習課に移管 |
| 23・ 4・ 1 | 「第三次輝く未来計画」策定 |
| 23・ 5・31 | 中央公民館及び文化教育センター廃止 |
| 23・ 8・29 | スポーツ基本法制定に伴い体育指導委員をスポーツ推進委員に名称変更 |
| 23・ 9 | 人権教育研究推進事業総合推進地域指定 |
| 23・10・ 1 | 社団法人栗東市体育協会と財団法人栗東市文化体育振興事業団を統合し、財団法人栗東市体育協会が発足 |
| 24・ 3・31 | 視聴覚ライブラリー事業の廃止 |
| 24・ 3 | 「栗東市教育振興基本計画」策定 |
| 24・ 4 | 「ありがとうが言える子育て運動」開始 |
| 24・ 4・ 1 | スポーツ災害補償制度、市営プール廃止 |
| 24・12 | 「小林児童文庫図書整備基金」設立 |
| 25・ 3 | 葉山東小学校エレベータ設置工事完成 |
| 25・ 3 | 治田西小学校エレベータ設置工事完成 |
| 25・ 3 | 「栗東市文化振興計画」策定 |
| 25・ 3・24 | 「小林児童文庫」開設 |
| 25・ 4・ 1 | 栗東市生涯学習推進員制度の廃止 |
| 26・ 3 | 「栗東市スポーツ推進計画」策定 |
| 26・ 4・ 1 | 全中学校に空調設備設置 |
| 26・ 5 ~6 | 第3回教育実態調査実施 |
| 26・12・25 | 治田小学校エレベータ設置工事完成 |

| 年 月 日 | 事 項 |
|---------------|---|
| 26・12・25 | 治田東小学校エレベータ棟増築工事完成 |
| 27・ 3 | 栗東市子ども・子育て支援事業計画冊子発行 |
| 27・ 3 | 第2次栗東市食育推進計画冊子発行 |
| 27・ 3 | 「第2次栗東市子ども読書活動推進計画」策定 |
| 27・ 3・31 | 栗東西中学校軽運動室新築工事完成 |
| 27・ 4・ 1 | 男女共同参画推進係が自治振興課へ移管 |
| 27・ 7 | 「(新)栗東市立学校給食共同調理場建設基本構想・基本計画」策定 |
| 27・ 8・20～9・30 | 人権・同和問題に関する住民意識調査実施 |
| 27・ 9・ 1 | 小・中学校の全教職員へ校務用パソコン配付 |
| 28・ 3 | 大宝西小学校エレベータ棟増築工事完成 |
| 28・ 3 | 小中学校体育館非構造部材補強工事完成 |
| 28・ 4・ 1 | 「第四次輝く未来計画」策定 |
| 28・12・28 | 旧中央公民館解体工事完了 |
| 29・ 3 | 「第2期栗東市教育振興基本計画」策定 |
| 29・ 3 | 幼稚園で全保育室に空調設備を設置 |
| 29・ 3・31 | 旧中央公民館跡地 教育財産から普通財産へ所管換 |
| 29・ 7 | 「栗東市立図書館基本的運営方針」策定 |
| 29・12・22 | 図書館屋上改修他工事完成(第1期) |
| 30・ 2 | 大宝小学校エレベーター棟増築工事完成 |
| 30・ 3 | 栗東西中学校配膳室棟増築工事完成 |
| 30・ 4 | 図書館業務システム、おうみ自治体クラウド・図書館システムサービスの運用開始 |
| 30・ 7 | 栗東中学校配膳室棟増築工事完成 |
| 30・ 8 | 大宝西小学校渡り廊下設置工事完成 |
| 30・ 8 | (新)栗東市立学校給食共同調理場建設工事完成 |
| 30・9・1 | 栗東市立学校給食共同調理場移転 |
| 30・9・1 | 小・中学校にタブレット237台、プロジェクター224台を配備 |
| 30・9・5 | 中学校給食再開 |
| 30・11・16 | 図書館屋上改修他(第2期)、外壁タイル改修工事完成 |
| 31・ 3 | 葉山東小学校舎増築工事完成 |
| 31・ 4 | 全小学校に空調設備設置 |
| 令和 元 5～6 | 第4回教育実態調査実施 |
| 元 7 | 治田小学校校舎増築工事完成 |
| 元 7 | 「栗東市立栗東西図書館のあり方」策定 |
| 2・ 3 | 「第3期栗東市教育振興基本計画」策定 |
| 2・ 3 | 「第3次栗東市子ども読書活動推進計画」策定 |
| 2・ 3 | 「小枝祭りの祭礼芸能」が「近江湖南のサンヤレ踊り」として、国重要無形民俗文化財に指定 |
| 2・ 3 | 図書館本館空調設備工事完成 |
| 2・3・2～5・31 | コロナウイルス感染拡大防止にかかる小中学校臨時休業 |
| 2・4・13～5・31 | コロナウイルス感染拡大防止にかかる幼稚園臨時休業 |
| 2・4・16～5・31 | コロナウイルス感染拡大防止にかかる社会教育施設利用停止 |
| 2・4・15～5・19 | コロナウイルス感染拡大防止にかかる図書館(本館)臨時休館 |
| 2・4・15～5・31 | コロナウイルス感染拡大防止にかかる図書館(西館)臨時休館 |
| 2・ 6 | 「第2期栗東市スポーツ推進計画」策定 |
| 2・8・5～8・28 | 人権・同和問題に関する住民意識調査実施 |
| 3・ 3 | GIGAスクール構想に伴うタブレットを7, 243台を配備 |
| 3・ 4・ 1 | 「第五次輝く未来計画」策定 |
| 3・ 4・ 1 | 国スポ準備室設置 |
| 3・ 5・ 27 | 東京2020オリンピック聖火リレー実施(スタート:市民体育館、ゴール:JR手原駅前) |
| 3・ 9・ 30 | 大宝テニスコート廃止 |
| 4・ 4 | 「第2次栗東市立図書館基本的運営方針」策定 |
| 4・ 4・ 1 | 国スポ・障スポ大会準備室設置 |
| 4・ 4・ 28 | 市民体育館改修工事完成 |
| 4・ 7・ 22 | 「栗東市文化財保存活用地域計画」が文化庁認定 |
| 4・ 7・ 27 | 第79回国民スポーツ大会・第24回全国障害者スポーツ大会栗東市準備委員会設立 |
| 4・11 | 図書館多目的トイレ設置、洋式化改修工事完成 |
| 4・11・30 | 「小枝祭りの祭礼芸能」が「近江湖南のサンヤレ踊り」としてユネスコ世界無形文化遺産に登録 |
| 5・ 1 | 歴史民俗博物館トイレ洋式化改修工事完成 |
| 5・ 3 | 「第2期栗東市文化振興計画」策定 |
| 5・ 3・31 | 大宝幼稚園分園廃止 |
| 5・ 4・ 1 | 国スポ・障スポ推進課設置 |
| 5・ 4・ 1 | 小中学校の校務支援システムの運用開始 |
| 5・ 6・ 9 | わたSHIGA輝く国スポ・障スポ栗東市実行委員会へ改組(旧:第79回国民スポーツ大会・第24回全国障害者スポーツ大会栗東市準備委員会) |
| 5・ 8 | 小・中学校全教職員の校務用パソコン更新 |

| 年 月 日 | 事 項 |
|---------|---------------------------------|
| 5・9・4 | 幼稚園、小・中学校週5日の完全給食開始 |
| 6・4・1 | 組織改革により人権教育課と人権政策課が市民部人権擁護課に統合 |
| 6・4・1 | 金勝こども園(金勝幼稚園から幼保連携型認定こども園に移行) |
| 6・4・1 | 大宝こども園(大宝幼稚園から幼稚園型認定こども園に移行) |
| 6・9・30 | 治田小学校校舎増築工事完成 |
| 6・11・1 | 栗東市部活動の地域移行事務局設置 |
| 6・12・24 | 全国学力学習状況調査平均回答率公表開始 |
| 7・1・9 | 栗東西図書館「学BASE」開設・セルフ貸出機導入 |
| 7・2・1 | 移動図書館「みどり号」の寄贈を受ける |
| 7・3・13 | 葉山中学校グランド改修工事完成 |
| 7・3・24 | 栗東市部活動の地域移行事務局を地域部活動事務局に名称変更 |
| 7・3 | 「第4期栗東市教育振興基本計画」策定 |
| 7・3 | 「第4次栗東市子ども読書活動推進計画」策定 |
| 7・4 | くりちゃん市民検定終了 |
| 7・4・1 | 治田東こども園(治田東幼稚園から幼保連携型認定こども園に移行) |
| 7・4・1 | 栗東市の学ぶ力向上施策として学力向上「セレクトパッケージ」開始 |
| 7・9~10 | わたSHIGA輝く国スポ・障スポ2025開催 |
| 7・10・6 | 小・中学校保護者あて一斉配信システム「tetoru」運用開始 |
| 8・3 | 「史跡旧和中散本舗・名勝大角氏庭園保存活用計画」策定 |
| 8・4・1 | 校内教育支援センター専任支援員全校配置 |
| 8・4・1 | 学力向上「セレクトパッケージVer.2026」に更新 |
| 8・4・1 | 葉山こども園(葉山幼稚園から幼保連携型認定こども園に移行) |
| 8・4・1 | 葉山東こども園(葉山東幼稚園から幼保連携型認定こども園に移行) |
| 8・4・1 | 治田西こども園(治田西幼稚園から幼保連携型認定こども園に移行) |